【紀元二千五百九十二年】 昭和七年七月十五日 THE KEIJO NIPPO （金曜日） （第三種郵便物認可） 第八千八百四十八號

京城日報 夕刊 七月十四日（木）

すき燒 料理 鳥水 本町二丁目 喜久家

朝鮮にも施行の 資本逃避防止法

外國へ送金、外國通貨又は外國爲替等の買入れには 總督の許可を要す

十五日から

既に七月一日附公布の上施行された資本逃避防止法は其後朝鮮內に適用すべく施行手續きの成案中であつたが、いよいよ明十五日から施行すべく左の如く總令實施された、本案の目頭には朝鮮から海外への資本逃避を防ぐため外國に送金し又は外國通貨若くは外國爲替を買入れる場合は總督の許可を要すとあり更に外貨證券の買入れにも許可制を執つてゐる

施行手續

朝鮮總督府令第六十四號
資本逃避防止法に關する施行手續左の通定む
昭和七年七月十五日 朝鮮總督 宇垣一成

資本逃避防止法に關する施行手續

第一條 資本を外國に移す目的を以て外國に送金し又は外國通貨若は外國爲替を買入るるに付許可を受けんとする者は左の事項を記載したる許可申請書を朝鮮總督に提出すべし
一、申請者の住所、職業、氏名又は商號
二、送金に在りては其の金額受取人及送金取扱者の住所、氏名又は商號
外國通貨の買入に在りては其の金額、所在地、讓渡人の住所氏名又は商號
外國爲替の買入に在りては其の金額、種類、支拂地、讓渡人及受取人の住所、職業、氏名又は商號
三、取引の豫定年月日
四、取引の目的其の他之を必要とする事情
五、其の他參考と爲るべき事項
業務上外國に送金し又は外國通貨若は外國爲替を買入るる者前項の手續に依るが爲業務の執行に著しき支障を來す虞ある場合には其の事情を朝鮮總督に申出づることを得此の場合に於ては朝鮮總督は特別の手續を定むることあるべし

第二條 外貨證券を買入るるに付許可を受けんとする者は左の事項を記載したる許可申請書を朝鮮總督に提出すべし
一、申請者の住所、職業、氏名又は商號
二、外貨證券の名稱、券面總額又は株數及拂込金額
三、豫定買入價額
四、讓渡人又は媒介人の職業、氏名又は商號
五、證券の所在地
六、取引の豫定年月日
七、買入の目的其の他買入を必要とする事情
八、其の他參考と爲るべき事項
法人の代表者、代理人、使用人其の他の從業者が資本逃避防止法施行地外に於て外貨證券を買入れんとする場合は其の本店又は主たる事務所より前項の申請書を提出すべし此の場合に於ては前項各號の外代表者其の他買入人の住所、職業、氏名又は商號を記載すべし
業務上外貨證券の買入を行ふ者第一項の手續に依るが爲業務の執行に著しき支障を來す虞ある場合には其の事情を朝鮮總督に申出づることを得此の場合に於ては朝鮮總督は特別の手續を定むることあるべし

第三條 外貨證券を輸入するに付許可を受けんとする者は左の事項を記載したる許可申請書を朝鮮總督に提出すべし
一、申請者の住所、職業、氏名又は商號
二、外貨證券が申請者以外の者に屬するときは所有者の住所、職業、氏名又は商號
三、外貨證券の名稱、券面總額又は株數及拂込金額
四、外貨證券取得の年月日
五、外貨證券の所在地及發送人の住所、氏名又は商號
六、輸入の豫定年月日
七、輸送の方法
八、豫定積載船名及輸入港名、小包郵便に依るものに在りては名宛人の住所、氏名又は商號
九、輸入の目的其の他輸入を必要とする事情
十、其の他參考と爲るべき事項

第四條 外國通貨を以てする預金取引又は貸借を爲すに付許可を受けんとする者は當事者雙方より左の事項を記載したる許可申請書を朝鮮總督に提出すべし
一、申請人の住所、職業、氏名又は商號
二、預金額、貸借の最高限度又は貸借金額
三、預金取引又は貸借の種類及條件
五、取引の相手方の住所、職業、氏名又は商號
六、他人の計算に於けるものに在りては其の者の住所、職業、氏名又は商號
七、預金取引期間又は貸借の豫定年月日
八、取引の目的其の他之を必要とする事情
九、其の他參考と爲るべき事項

第五條 外國通貨を以て表示する社債を發行するに付許可を受けんとする者は左の事項を記載したる許可申請書を朝鮮總督に提出すべし
一、會社の住所及商號
二、豫定發行額及主なる豫定發行條件
三、豫定發行年月
四、豫定發行地
五、發行の目的其の他發行を必要とする事情
六、其の他參考と爲るべき事項
七、會社の資產負債の明細

第六條 昭和七年朝鮮總督府令第六十三號第二條第三項及第七條乃至第十條の規定に依り朝鮮總督に提出すべき明細書又は報告書は各附屬第一號乃至第七號書式に準じ之を作成することを要す

第七條 第一條乃至第五條の規定に依り朝鮮總督に提出すべき許可申請書は各正副二通を作成し最寄朝鮮銀行（本店及各支店を謂ふ以下同じ）を經由して提出すべし

第八條 昭和七年朝鮮總督府令第六十三號施行の際本邦内に在る外貨證券にして同令第九條第一項の規定に依り報告を爲したるものに付ては所有者其の他の利害關係人は最寄朝鮮銀行に證券を呈示し附屬第八號樣式のスタンプの押捺を受くることを得
昭和七年朝鮮總督府令第六十三號施行の際本邦内に在る外貨證券にして同令第九條第一項但書の規定に依り報告を要せざるものに付ては所有者其の他の利害關係人は昭和七年八月卅一日迄に附屬第三號の五の書式の例に準じたる報告書を提出し前項の規定に依るスタンプの押捺を受くることを得

第九條 許可を受けて輸入したる外貨證券にして昭和七年朝鮮總督府令第六十三號第三條第三項の規定に依り報告を爲したるものに付ては所有者其の他の利害關係人は最寄朝鮮銀行に證券を呈示し附屬第八號樣式のスタンプの押捺を受くることを得

附則 本令は發布の日より之を施行す

臨時議會 八月下旬に召集決定

【東京電話】政府は臨時議會の召集期が農漁山村及び中小商工業者救濟案と密接なる關係があるので其立案を急いでゐたが、大體の成案を得るに至つたので、いよいよ八月下旬第六十三議會を召集することに決定した、會期は約五日間の豫定である

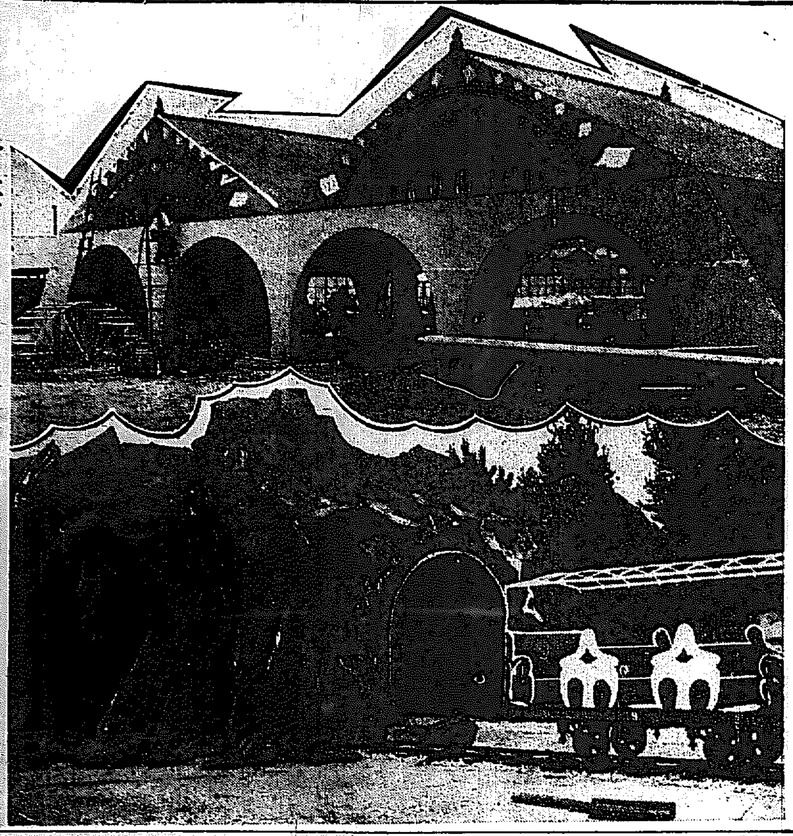

お子供さんのために……滿蒙博から（上）幼年館（下）コドモ鐵道のトンネル

關東軍は討伐を 徹底的にやれ

朝鮮軍と呼應して 川島軍司令官巡視談

十二日間に亘る北鮮國境方面（滿洲）の初度巡視を終へて川島軍司令官は十四日午前九時四十分京城驛着列車で歸任した、軍司令官をはじめ一行の官脇副官、角和輜重大尉、南部參謀、山下工兵大尉らいづれも元氣よく、軍司令官は左の如き巡視談をなした

國境方面は今度が初めてで色々な感へられるところがあつた、朝鮮人農民の貧しい生活に較べて、支那側の住民の生活は表面なかなか立派なものである、その內觀のみを以て判斷するならば支那人が餘程幸福だと思はれる、川一つ隔つてかくまでに生活狀態が相違するのかと、その生活力の乏しさを痛感した、彼等のために活路を開いてやることは急務だ、これがためには一日も早く滿洲を平定して滿洲に開拓の機會を與へねばならない、しかし朝鮮軍としては對岸奧地の平定は遺憾ながら權利もなければまたその義務もない、朝鮮軍の任務以外にあるのでわれわれとして徹底的掃蕩は出來ない、やれば關東軍で關東軍が徹底的にやる段になれば、朝鮮軍は呼應してやらうと思ふ、早くやるやう關東軍をつゝいてゐるが、關東軍としては北滿の大掃蕩をやつてゐるので一寸手が廻りかねるのだらう、高梁もわれわれの背の半分位のびた、もうすぐかくれてしまふ、今ではやれば今か、それとも九月末の高梁を刈る頃だ、越境匪賊ははじめ警官、同胞の苦勞は言に感謝して餘りあるものがある、困難で不利な地形を以つてよく辛苦に耐つて職務をつゞけてゐる、支那人も外觀とは全く異りその實は貧にみじめな毎日匪賊の襲撃に惱まされ、殆んど根こそぎにされてゐる、それで、軍隊は各部落々々で歡迎され恰も救ひの神が來たやうに大持てだ、そしていつまでもゐてくれと永久駐屯を願出て來る有樣である、そして今回の巡視で何より感じたことは一日も早く滿洲を平定してこれらの人々に開拓の機會と活路を見出させることである

農民の福音 自作農資金は 明春から貸付 審査を行ふ關係で

今月末開かれる內務、道知事會議で、産業部長及地方、農務課長の合同會議で、農民救濟の大眼目となるべき自作農創定は、目下本府農務課において其の進行と共に具體計畫を樹立し、資源調査を行ひ、併せて貸付方法を練つてゐるが、貸付期に就ては今秋の收穫成績に徴し從前の成績を併せて貸付審査を行ふ關係上、多少遅延を免れず、結局貸付金が農民の手に渡つて使用されるのは明年春作になる模樣である、審査は各道の自由意思に任せ、分散主義を執つて南鮮八道を初め適當に配布する事となつた、この案の骨子は先づ模範部落の育成にあつて、將來大計畫の下に模範農村を造成して農村振興、農民救濟の根本を成就するわけである

谷アジア局長の提案 四頭政治の單純化 關東軍司令官が關東長官兼務

【東京電話】四頭政治統一に關しては目下拓務局にて具體案を立案中であるが、滿洲國の實情を調査して歸京した谷亞細亞局長は十三日午後五時柴田拓務局長に視察の結果を報告し、重要な進言をなした、谷亞細亞局長の意見は現在の關東軍司令官をして關東長官を兼ねしめ、極めて一元的統一を實行せんとするもので內田外相もこれに賛成し居る模樣なので、柴田局長は近く政府に報告し本案の實現を更に推し直すべく盡力する筈である

調査團 十五、六日離京

【東京電話】我日本の態度なる態度を確めたる聯盟調査團一行は豫定を繰上げ、十五日又は十六日離京の模樣である

『滿洲で骨を埋めます』 星野氏一行は 十四日夕入城

『滿洲で骨を埋めます』と堅い決心で今度滿洲國の招聘により同國の財務官として北上する大藏省國庫課長星野直樹氏外十二名は十三日京城通過の旅程を繰りのべ今十四日午後七時京城着列車で入城、京城で一泊の上十五日夜新京目指す滿洲國に赴かれることゝなつた

一 川島軍司令官けさ歸る 一

支那の回答 海關長問題

【南京十三日發電】國民政府外交部は過般、福本海關長罷免問題に關する我抗議に對し、左の如き抗議的回答を上村領事に手交した
福本海關長は總稅務司の命令を用ひざるに依り免職せるもの之を更迭にあらざる故、關東長官に通告の必要なし、且つ大連海關設置に關する日支間の協定にけ何等抵觸せるものにあらず

滿蒙博 前奏曲

滿洲國が獨立した。溥儀氏が執政になつた。地圖が變つた。長春が新京となつた。新京が滿洲國のメトロポリスだ。一體何んな所だ。何んなになるだらう。世界人が目を光らし、固唾を呑んで、凝視してゐる滿洲國。

十年後の滿洲

輝かしい將來を見せる 子供の國パノラマ

その首府である新京についての認識と將來への推移を知る事は日本人にとつて又格別重要な事である。

◇

大體滿蒙の地は、もともと支那の領域だつた、といふても塞外の邊疆にあつたので政治が及ばず、最近まで、とにかく曖昧な國境さへ定かでけなかつたのである。

◇

一方滿蒙は日本の生命線である。日本の滿蒙政策が樹立されて、滿蒙はこゝに經濟圏となり、滿洲の農產物や鑛產物はドンドン輸出されて、滿洲の產業は劃期的に振興し、ロシア時代には輸出入總額二千萬海關兩だつたのが、今では七億五、六千萬海關兩となり、人口が僅に五六百萬だつたのが、今では三千萬餘に增加してゐる。

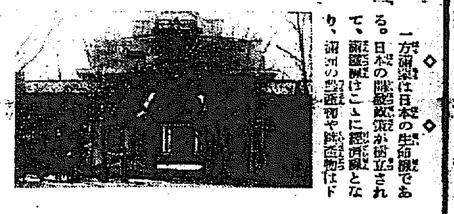

◇

わずか三十年足らずで、異常な發展を來たした滿蒙の地が今獨立したのだから、誰でも目を光らすのは無理からん事である。この意味で滿蒙博覽會のコドモの國には汽車に乘つて、現代ニッポンのあらゆる諸相を見學らにして、やがてニッポンに別れを告げ、綠の野合と生ひ茂り森林々々と流れる森山のトンネルである未來の國、そこけ十年の星霜を已に經過した新滿洲や、問題の滿洲國の首府新京や、ハルビンに生きてゐる感じを抱かせる大仕かけのパノラマがあるのである。

◇ ◇

世の推移變遷、誰しもが僅か耳にし目にした槿花一朝の夢、桑田變じて海となるの事實、政治が、教育が、道徳が生れ出る原動力、何が何うしてさうさせたかを知る必要があるから、かうした十年後の新京といふ大パノラマが生れたのである（寫眞は滿洲國執政府の正門）

國際政局不安の打開 英佛協定の內容

四項に亘り英外相の報告

【ロンドン十三日發電】サイモン外相は十三日午後下院で英佛兩國間に歐洲政局安定、世界經濟不安打開、通商障礙除去の諸問題に關し新に新協定成立せることを報告した、協定內容は左の如きものである
一、英佛兩國は常に完全なる率直無私、且つ友好的な精神の下に、相互に意見交換し歐洲の狀況に影響を與ふべき問題に關しては事情を知悉し居る如く爲すべきを約す
二、兩國は他國と共同し、軍縮問題の解決につき關係國に有益公正なる決案の發見に努むべきを約す
三、兩國は他國と協力し、世界經濟回復の礎石たる世界經濟會議の開催に就き、周到なる注意を以て實際的効果を擧ぐる如き準備を進むるを約す
四、兩國政府は追つて開かるゝ英佛新通商協定の締結交渉を豫見し、右交渉前相互の利益に反する如何なる差別的性質の行爲をも執ることを回避するを約す

參加條件は左の如くである
一、協定はドイツの軍備を他國と均等ならしむる要求を放棄せしめず
二、他國に對し共同戰線を張るものにあらず

英大使と佛總理會談

【パリ十三日發電】英大使チレル卿は佛總理エリオ氏を訪ひ重要會談を遂げたが、右會見にて軍縮問題に關し英佛間に或る協定が成立したものと諒解されてゐる

サイモン外相 下院に報告

【ロンドン十三日發電】英外相サイモン氏は下院に英佛協定成立を報告した後
協定は英佛の獨占物にあらず、宣言文の寫はドイツ、イタリー、ベルギーに送附し、協定參加を求めた、協定は加盟國と歐洲外の諸國との對立的形勢を來さしめんとするものにあらず、と協定に何等他意なき事を力說した

ドイツも 參加考慮

【ベルリン十三日發電】獨政府は英佛協定に參加することを考慮する用意ありと解されてゐるが、其……

松本知事東上

松本京畿道知事は森官房主事隨同內地各方長官會議列席のため、十四日午前十時京城驛發東上の途に就いた、會議終了後埼玉、茨木、長野、愛知各縣下の狀況を視察して來月二、三日頃歸城の豫定

衞生組合聯合會

京城府内の各町總代五十一名は十三日午後三時から同署樓上に參集し同署の肝煎りで衞生組合聯合會を組織した

本府辭令（十三日附）

休職朝鮮總督府道理事官 岡田高道
復職を命ず 全羅北道在勤を命ず

神宮參拜（十三日）

▲鶴嶺小學四四七名▲內鮮內地人三九一人朝鮮人五一名支那人五名▲開城神宮早起會三三名▲京城第一高女生徒五一名▲富那龍谷大學生一六名▲早稻田大學生一七名▲總數四九四名

人

◇佐伯顯氏（平南警察部長）入城中の處十三日夜退城歸任
◇高尾甚造氏（全南警察部長）入城中の處十四日朝退城歸任

あすの天氣（15）

半島附近の氣壓傾斜は緩漫で天津附近と元山附近とには弱い低氣壓がある全鮮一般に亘つて南岸及西岸には霧がある、明日は晴曇不定である

豫報 曇一時晴

滿干時表（十五日）

滿潮 午前 午後
干潮 午前 午後

新興滿蒙博覽會

……二十一日から

一木一影もなく、白日に照り返してゐた二萬坪の空地が忽然として一大城廓を形成し、燦爛たる光りの樂園を現出せんとしてゐる。それは城東訓練院に建設されつゝあるわが社主催新興滿蒙博の若き姿である。幕は開く來る廿一日、餘すは僅に一週日、一刻一刻と、會場の姿は肉を加へ、粧ひを凝らして行く。全國に曾つて比類なき大滿蒙博は、日滿のあらゆる強力な機關の支持の下に、日一日と待望の熱度を煽りながら今や歩一歩とわれらの眼前にその偉容を近づけつゝある。日滿國交の親善、愛國精神の作興、産業の開發、そして盛夏の熱暑を吹き飛ばす納凉の樂園。待たるゝ新興滿蒙博は、これらの輝しい結晶である

……府內訓練院で

中村大三郎先生の色紙（十七寸八分五十八寸）

美人畫の色紙集

八大畫家苦心の傑作

主婦之友 八月號で讀者へ贈呈 大評判

百圓以上もする原畫ソックリの素晴らしい夏の姿美人畫色紙八枚を贈呈!!
この附録だけでも二三圓の價値があるといふので今から非常な大評判です!!

（執筆の八名の方々）
鏑木清方先生 山川秀峰先生 中村大三郎先生 細木原青起先生
伊東深水先生 高畠華宵先生 [illegible] 木谷千種先生

定價五十錢 東京神田 主婦之友社

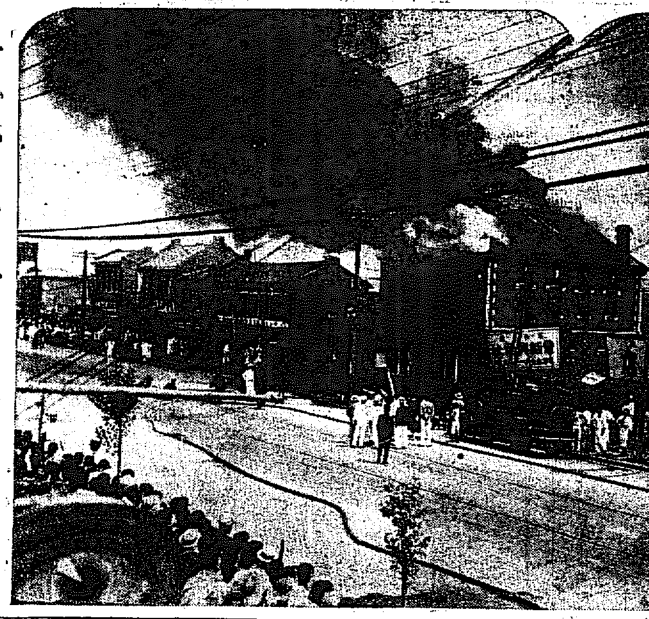

◇—鍾路の晝火事

我が軍追撃して 朝鮮人々質を奪取

敵は死體を殘して逃走

【間島來電】によれば十一日夜帯兵營西方約二里に大刀會三百名集合し我兵襲撃を企てゝゐるのを知つた豐島部隊の部隊は直に急行、十二日夜十時兵營に到着した、匪賊は我部隊の同地到着を知りその襲撃をやめ西方約二里の黑頂子溝で民家を襲撃・略奪を重ねつゝへ朝鮮農民及婦女子八名を拉致し十二日西方に移動を開始したので我部隊はこれを追撃し匪賊三名を射殺、拉致された朝鮮人八名を奪還した、匪賊は三名の死體を遺棄し森林中に逃走した

中島部隊も 人質を救ふ

【間島來電】によれば琿春縣大刀會匪賊及び共産系匪賊約百三十名は新興里襲撃を企てゝゐるのでこれが討伐のため十二日中島部隊を派遣したが途中匪賊五十名と遭遇、匪賊は朝鮮男婦女子十八名を人質として拉致してゐることを知つた中島部隊は攻撃を開始し、交戰一時間ののち匪賊十一名を殪し拉致された十八名の朝鮮人を見事救ひ出し歸隊の途についたが途中に約四十名の匪賊と遭遇しそのうち四名を殪しこれまた拉致された朝鮮人二名を救ひ出し合計廿二名の人質を無事救ひ出して警備に歸還した

豪勇小泉大佐 徐寶珍軍を驅逐

二千の兵を潰走さす

チチハル來電によれば小泉枝隊に監視されてゐた徐寶珍は五日以來四日間に亘つて對峙をこらした結果九日朝いよいよ形勢不穩となつたので小泉大佐は徐寶珍に出頭辯明を求めたが徐はこれに應じないばかりか兵を城壁に配置し城外の我軍に對し戰鬪配備をなし、騎兵百餘名を以て我部隊に襲撃し來たので我部隊は一齊に砲火を浴びせ激戰二時間ののち敵を城外に驅逐し、引續き追撃に移つた、敵の兵力は二千名で遺棄死體百餘、捕虜三十名、小銃百、彈藥六千發を鹵獲我に一兵の損害もなかつた、なほ小泉大佐は濟南事變のとき天晴部隊を率ゐ逸早く濟南城一番乘の殊勲を輝かした武勲の隊長である

豐島枝隊 討伐に向ふ 沙蘭站へ

【哈爾賓來電】によれば東京城西方約十キロの沙蘭站附近の兵匪は紅槍會を含みその兵力千五百あり寧安西方約三十キロ官地附近の劉武魁匪賊は先に我軍に敵意なきやうに裝つてゐたが最近不穩の行動をとりつゝあるので豐島枝隊は十三日早朝これが討伐に向つた

空の女王 プ夫人の好記録

紐育—羅府を飛ぶ

【ニューヨーク十三日發電】去る五月二十一日婦人單獨大西洋横斷飛行に成功した米國女飛行家アメリア・エヤハート・プトナム夫人は、今回羅府、ニューヨーク間を十九時間十七分で飛行婦人新記録を作り十三日午前十一時二十八分ニューヨークに到着した、尤も燃料缺乏のため途中オハイオ州コロンバスに不時着したため一千九百廿七年フランク・フォークス大尉の十七時間卅八分五十九秒無着陸横斷飛行の記録を打破するには至らなかつた(寫眞はプ夫人)

首領は前科四犯 小ギャング團檢擧

東大門市場を根城にして 十三名の一味荒廻る

窃盜前科四犯の青年を首領に十三名からなる少年ギャング團を組織しスリ、カツパラヒ、コソ泥は勿論脅迫、恐喝をほしいまゝにして居たチンピラ團の一味が本町署木內、金の兩刑事に依り一網打盡に逮捕された

數日前、折柄巡査の後藤巡査が私服姿で南大門通り私設市場附近にさしかゝつた折、一名の服裝不審の朝鮮人少年あり、本署に同行して取調べると住所不定金昌述(二一)といひ晝間夜間を問はず **盛り場** に出入してスリ窃盜を働く一味であることを自白した。同人は最初たんなる一ルンペンにすぎなかつたが、東大門市場で、一名の朝鮮青年から短刀で脅迫され遂に恐るべき小ギャング團に加入したことが判明、後藤巡査は木內、金兩刑事の應援を得て十二日夜この一味のかくれ家たる東大門市場の空家を襲ひ、首領窃盜前科四犯金永泰(二〇)を始め參謀役たる林順聲(二〇)、鄭昌順(二〇)、石泰(二〇)外一味を引擧げた、この **一團は** きはめて組織立つたもので、前記金昌述を番人として各所に出張し、被害件數卅一件の多數にのぼり、更に永泰は組に裏切る者にはその命を奪ふと脅迫し、一味を巧に使つて居たものである

勇士の遺骨 十五日夜通過

去る十日錦州山で名譽の戰死を遂げた渡邊曹長以下六勇士の遺骨は十五日午後八時五十分京城驛着同九時十三分釜山行列車で通過しの內地へ歸還する

鍾路の晝火事

中央實費診療所から 午後二時四十分鎭火す

十四日午後二時府內鍾路二丁目六十七番地中央實費診療所の藥局から發火、折柄の強い西風にあふられて火の手は見るくうちに診療所に燃え移り午後二時四十分に到つて漸く鎭火した、電車、バス、いづれもストツプし通行人の雜踏はおびたゞしいものがあつた、原因は藥局の藥劑を調劑してゐるなは藥局の金泰龍(二二)が店人とアルコールコンロを使用中アルコールに引火して爆發したによる損害は同家の內部を丸燒けにしたもので目下調査中

拉哈站で 邦人二名殺さる

長谷川組の社員

【奉天十四日發電】十二日午後八時半齊々哈爾北方拉哈站に約一萬の兵匪襲來し、長谷川組の社員二名は賊彈のため即死し一名は重傷を受けた急報に接し齊々哈爾より我兵出動し之等の兵匪を驅退した賊彈に殪れた長谷川組社員は現場主任小島晉(三六)大分縣、及十司秀雄(二七)北海道の兩氏と判明した

安奉線の馬賊 現場監督を拉致

【奉天十四日發電】安奉線は依然として危險で十三日午後三時半四臺子鳳凰城間に馬賊十數名現はれ南宇河第一號隧道を修理中の安東組の現場監督井上木吉助は人質として拉致された

渡し船に 一齊射撃 乘客被害なし

【平壤特電】平北渭原警察署管下附近對岸長甸縣八道溝附近の渡し船に對し十二日夜數十名の匪賊が一齊射撃をなしたが乘客および船には被害なく朝鮮側へ引返した

明大軍來征近づく (一)

第一戰は對殖銀 巨砲並ぶ打撃戰か

前年降雨で出來なかつただけに 興味集る初手合せ

本社の招聘に應じ來征する明大野球部は十三日名古屋で一戰を振り出しに大阪九州と廻つて十八日釜山上陸、直に大邱に向ひ同日午後全大邱と一試合を行ひ、十九日朝入城、一日休養して翌廿日から連日試合をつけるとになつてゐるが、この東部大學チームの來征を相手に京城の諸チームが如何なる熱戰を展開するか、今から思ふだに血の躍るものがあるが、その日の盛觀を前に出場各チームの陣容を紹介しよう

×……×……×

第一日に相見ゆる殖銀は人も我も許す打撃のチームズラリと並べた巨砲はどんな名投手でも民衆する(?)すばらしいもので、まづ對明大戰の豫想は鮮やかな打撃戰と終始することは既報出來る。殖銀の巨砲は右翼手の松本、左翼手の李榮洽を中心にして構成されるが、關西學院時代からベーブの代名詞を持つてゐる松本が君臨に弧を描く大フライの長打を目標にするに比し純打者たる李がライナー性のシヨツトを放つて延びる痛打を専門にしてゐる對照が面白い。松本、李につゞいて强打者には那須、岩田がゐる兩者とも百戰練磨の古強者で直球に强く、曲球に强い鋭さがあり、一たび得意のツボに球が來れば胸一打、忽ち長打をカツ飛ばす迫力がある。强打者とけいへなくとも好打者として確實に盜りを示してゐるのは市村、堀井、鈴木政の兩々でどの試合でも偉功を奏せさせるのはこの伸縮人物たちである。以上の戰士の外角谷、昆運、鈴木忠、新島、堀田などもーたびバツターボツクスに立てば侮りかえ此賊の面（?）者でガクチリした布陣が揃つてゐるところが殖銀だ。大體京城の諸チームは走壘に名手が少いが、この點では市村、鈴木政、李、堀井の諸君が正確な判斷の下に廿日頃いやうにすばやく走壘するので投手が旺盛な攻撃力に投球に惱むと同時に捕手も常に走者に氣をつけねばならず、なかなか油斷も隙もないチームではある

×……×……×

しかしながら殖銀の懊惱することは一とこれといふ主戰投手のゐないことで、一戰の矢面に立つて防衞する第一人者に缺けてゐることである名だたる明大の攻撃陣がヒタ押しに押して來る場合は一人の投手では防ぎ切れず、致命の投手を盛られば殿簗時回が出來ないと豫想されるから、茲に殖銀は投手の起用に腐心を払はなければならない選手の起用如何が重大なる問題となることは打撃の巧いものをさる、それは打撃に優れたものを主として用ひればそれだけ守備が手薄となりベンチの苦勞は並大抵のものではない

×……×……×

何はともあれ、京城實業リーグ加盟チームの中でも最も闘志に燃ゆる殖銀が、これまた誇る闘志の明大軍と相對して打ちまくる壯烈な打撃戰にはファンも胸のすくやうな快戰を叫ばずにゐられないだらう。殖銀軍のメンバーは左の通り

▲投手 高良(鶴岡商)角谷(早大)李榮洽(延禧專門)▲捕手 早運(立大)岩田(法大)▲一壘 堀山(山口高商)▲二壘 堀部(鹿兒島商)▲三壘 小林(松本商)▲遊撃 鈴木政(立大)▲左 堀井(法大)▲外野 田代(鹿兒島商)那須(慶應)市村(立大)李榮洽、松本(關西學院)鈴木忠(城大)吉富(法大)

×……×……×

陸上選手 輕い練習

在留邦人喜ぶ

【ロサンゼルス十二日發電】陸上選手は今日も輕い練習をしたが短距離の吉岡君は未だ船の疲れも完全に抜けぬと語りつゝ百メートルに十秒七の好記録を出し見物の在留邦人を喜ばした

◇斯うした日本健兒の力強い練習振りは一般在留邦人を力づけ、我選手に對する歡迎振りも全く熱狂的で、選手等は非常に感激してゐる

◇大洋丸が十八日羅府に着く際には龍田丸の時と同様の歡迎を行ふ豫定で、其の到着を待つて二十四日午前十時からルナパークで我選手歡迎會を盛大に行ひ、日系市民第二世を中心として余興を行ふ豫定である

織田選手 米軍を偵察

【ロサンゼルス十二日發電】織田選手は山本監督と共にスタンフォードで開催される全米豫選大會を視察し、戰前の我對策を練ること、なつた

日芬兩主將 互に固き握手

【ロサンゼルス十三日發電】副主將山本忠興博士は本日午前七時四十分着地ニオンパシフイツク驛で歡迎に到着、同十一時十分ヌルミ以下フインランド陸上選手の先發隊も到着、ホームの人垣の中で織田、ヌルミ兩主將は胸中必死の覇圖を期しつゝ固き握手をかはし感激のシーンを見せた

對滿陸上競技戰

全京城の選手決る

九月上旬行はれる全京城對滿洲陸上競技大會に出場する京城代表選手は十二日の銓衡會において大體左の選手を推薦することに決定したが、今回は特に實力主義に則り今春からの諸大會の記録により銓衡したもので今後更に二回のレコード會を催しそれによつて正選手、補缺を定めるはずである

▲百米 矢野榮、金長律、五十嵐重次、新島健一、堀井知彦、佐古澤一郎
▲二百米 矢野榮、金長律、山根健一、五十嵐重次、新島健一
▲四百米 山根健一、五十嵐重次、深津健一、松田節生、金顯元
▲八百米 深津健一、李興宗、白圭福、南昇龍、原口義治
▲千五百米 白圭福、柳海鵬、孫、金錫龍、洪龍燮
▲五千米 柳海鵬、孫、洪龍燮、白圭福、南昇龍、鄭興根、崔鳳洛
▲障碍 矢野、山根、深津、五十嵐、金、堀井
▲高障碍 金煥民、後藤英雄、堀井知彦、窪田勳、三宅通、宮田博
▲中障碍 深津健一、金煥民、松田衛生、堀井知彦
▲走巾 矢野榮、後藤英雄、新島健一、三宅、宇治川、松田、湖口勉
▲跳丸 窪田康行、劉約翰、有馬辰男、李俊伊
▲跳高 窪田康行、劉約翰、有馬辰男、李俊伊
▲槍投 新島健一、劉約翰、柳湖、後藤英雄
▲棒高 山本猛、西村國雄、渡邊剛三、天野大二
▲走高 三浦安治、上原又男、宮田、松田、劉、後藤英雄
▲主將 窪田康行
▲監督 細千宗一、渡邊竹三郎
▲コーチ 矢野、細千、深津、齒田、後藤、有馬、渡邊、宮田、山本、新島、劉、山根
▲總務 宮田、鈴木

汽車負け 自動車勝つ

安藤橋で入換中の機關車が京城府營乘合自動車と衝突しぶつかつて來た自動車及乘客は無事であつたがやられた機關車は前部を小破し安東驛で手當の上同列車は卅八分遲れて出發した

一審は無罪 控訴で五年求刑

甥殺し嫌疑の女

淺果かな者へから甥を毒殺した咸南咸州郡雲南面南里姓女李俊禮(?)にかゝる殺人事件第一審公判は十四日午前十時から京城覆審法院加藤裁判長係村田檢事立會の上開廷された被告は朱遊姫の妻で夫が昭和四年十一月死亡してからも夫の父母及兄弟と同居してゐたが常に夫の弟の淑金と仲が惡かつたことから家人と口論し同日午前十一時頃亡夫の二十日の朝昼細なことから家人と口論し同日午前十一時頃亡夫の兄嫁に行つた間に二つになる朱元中に有性毒藥を飮ませて殺害したものであるが、第一審では證據不十分で無罪となり檢事控訴に依つたものである

普通學校 教師の野球戰

京城府公立普通學校教師が組織した秋季野球大會は十四日から四日間京城運動場で開催されることになり府學務課長の始球式によつてはじめられた參加校八校である

ビラ撒き犯人 檢事の求刑

昨年七月高陽山中で當時京城府內の各男女中等學校內に反帝赤色ビラ四千餘枚を撒布した女性を交へる排風楓外五名にかゝる治安維持法違反、及び出版法違反事件公判は十四日京城地方法院柳原判事係佐々木檢事立會ひのもとに開廷されたが佐々木檢事は一味に對し左の通り求刑した
▲崔鳳植(二四)懲役一年▲康正淳(二二)同六月▲李中文(一九)同六月▲李銅材(二二)同一年▲金萬有(一七)同一年▲洪炳植(二二)同一年

醉漢轢かる

十三日午後十一時半京城府內公平洞一自動車部のタクシーが東大門より鍾路方面に疾走中パゴダ公園前電車停留場に差しかゝるや横道から千鳥足の男フラくと現はれ出たので停車をしたが間に合はず深さ十糎の裂傷と肋骨一本を折つた、被害者は臥龍洞一二三番地金泰溪(?)で全治一ケ月を要する

精神病者逃走

府內觀陸洞一四一番地の五崔奉鉉(二七)はかねて精神病者で昌信洞一〇七番地智寺に監禁中十四日午前四時三十分監視人のすきを見て窓を破り何れにか逃走した、目下手配搜査中

蠅取り紙配布

傳染病の恐ろしい媒介者—蠅の驅除を奬勵するため京城府衛生課においては蠅取紙一萬二千枚を各警察署に方面委員、汚物處分掃等に依頼し各戸に無料で配付することになつた、各配付數は次の如くである
本町署二千枚、鍾路署二千枚、西大門署二千枚、東大門署一千枚、龍山署一千枚、方面委員へ二千五百枚(各方面五百枚宛)汚物處分掃一千枚、保管一千五百枚、計一萬二千枚

秋光尭藥師 浦尾旅館へ

既報秋光尭藥師の第二回目の修養講演及療術公開は十三日夜樂觀館で開催多數の入場者があつて大盛況を呈した、尚秋光師は平田旅館より本町二丁目浦尾旅館に移り、各種鑑定、透視を行ふことゝなつてゐるが諸般の指南質も近く開催する由である

九州齒專水泳 鐵道プールで

十五日龍中プールで舉行の豫定であつた九州齒科醫專對全龍中對抗競泳會は都合により龍山鐵道プールに變更された

奔馬 子供を殺す

【仁川電話】十三日午後八時頃京仁國道砂路を二里去る富川郡吾丁面三井里路上において同面大莊里七番地農家の長女吉順(六)が奔馬に蹴られ出し、居合せた同面三井里二番地吳喜(?)の貨車をひいて來た荷馬車が突然

エン居所知ラセ白木ノ父大病都合ニテ克己ヲ連レ白木へ行ク

小學生の雜誌 全國小學生のお友達であり、相談相手であり、また先生にもなる日本一の雜誌!! 求めよ直ちに!
小學館 東京神田區表神保町 振替東京一五六〇七
小學六年生 八月號 特價五十錢
小學五年生 八月號 特價四十五錢
小學四年生 八月號 特價四十錢
セウガク三年生 八月號 特價四十錢
セウガク二年生 八月號 特價四十錢
セウガク一年生 八月號 特價四十錢
幼稚園 八月號 特價四十錢
子供園 八月號 特價三十五錢
全國小學生に大評判!! 小學館發行の八大學習雜誌 誰れでも模範生となれる學習記事や面白い讀物 オマケの附録はビツクリする程澤山!! 創立十周年記念愛讀者五萬圓 トテモ人氣!! 飛ぶ樣な賣行き 賣切れ!の恐れあり買おくれたら一生の御損 お求め下さい スバラシイ 八月號! お選び下さい この中から!!

完全無害 理想的家庭用殺虫劑 シェルトックス
蠅 蚊、蚤、南京虫 百パーセント 驅除殺虫
印度揮發油と等しき良品なり
ライジングサン石油株式會社製品
シエルトツクスの使つた用ひ方 洗濯した衣類を用ふれば衣類を潔白にします 密閉手、鏡、陶器類の磨きに用ふれば好都合です
小罐 半パイント入	(1•35合)		•75
中罐 一パイント入	(8•1合)	1	•15
大罐 一クオート入	(6•2合)	2	•00
一ガロン罐入	(25•0合)	7	•00
特製ポンプ	…………		•85
百貨店 名藥店 アリマス 二知
朝鮮代理店 株式會社 新井藥房 京城南大門通二

●頭痛だ、眩暈だレーベンのんだらスグ消えた

眼科 耳鼻咽喉科 荒川醫院 京城本町二丁目(明治製菓與) 荒川正雄 電話本局一五三四番

モチ 玄米入 こうらいやなぎ 高麗柳 京城 水月堂茶店 電光〇六番

ロシヤ飴 安東縣市場通 大山堂

皮膚科 泌尿科 黄金町一丁目(三井物產横入) 塩井醫院 電本三〇九〇

完全頑強無比 ヤンマーロール式籾摺機
從來「ロール」式籾摺機の幾多の缺點不便等を遺憾なく工夫改良し加ふるに弊工作所獨特の設計技術等相俟つて名實共に籾摺機中の白眉として ヤンマーロール式籾摺機は認められて居ります
◎果然! ヤンマー奉仕的廉價は絶對に他機の追隨出來得ない御使用家本位の値段です
定價 三吋ロール巾六吋 金壹百貳拾圓也 二吋同四吋 金八拾五圓也 同 金七拾圓也
製造元 大阪 株式會社山岡發動機工作所 京城 京城驛前 株式會社山岡發動機京城支店 電話本局一〇〇三・振替京城一二五二

洗顔用 化粧用 ツバメ石鹸 口に入れるものよりもお肌の美を増し健康な約束するツバメ石鹸を贈りませう!

盂蘭盆會を迎へて 法燈いや明るく 各寺院の盆法要 それぐの催を覗く

十三日から今年の盂蘭盆會で府內各寺院ではそれぐお盆法要を營む事となつてゐるが南山本願寺では十三日より十五日迄三日間毎日午後一時半より盂蘭盆會說敎をいとなみ午後は八時より講演をなす事になつてゐる、北米寺院も門前には盆提灯を飾り善男善女が珠數を手に參詣で賑はつてゐる、南山本願寺では盂蘭盆會に就いて南山本願寺開敎師木一源師は左の如く語る

盂蘭盆會はもう說明も御存じの如く釋尊に師事した木蓮尊者が大悟した時に天眼に依つて母を見た時母は餓鬼道に落ち苦しんでゐるので木蓮尊者は母を救はうと思つてこの餓鬼道に降り食を與へようとしたがその食は火焔となつて終つたので救ふ事が出來ず釋尊に救ふ道を乞ふたのです、そこで釋尊はその母は前世に於て罪深く依つて毎年七月十五日には多くの佛弟子達に供養をしてやれば必らずそなたの母も救はれるであらうと云つたのがこの七月十五日の盂蘭盆會の初まりですからこれは祖先の爲にかゝす事の出來ない佛徒の法要でありますと云々

夫々の盆法要

◇曹谿寺　十四日、十五日兩日毎晩八時から淺野哲禪師の講演十六日は午後一時から萬瞎仕膳の講演が行はれる

◇若草町本派本願寺　十四日、十五日毎夜九時半から同派の各種團體が主催となつて盆踊りを行ふが從來京城には特有な纏つた盆踊りがないのを遺憾として同寺では將來に京城特有な踊りとなるやうなものを作りたいと歌詞を練り振りつけを工夫して非常な意氣込みで今夜から準備を整へてゐる、なほ說教が十四、十五兩日午後八時以後に行はれる

◇開教院　毎晩八時から說教

◇妙心寺別院　十六日施餓鬼勤行

◇護國寺　十六日午後一時から說教、同三時から施餓鬼、八時精靈流しをする

◇龍山本願寺　盆の期間毎日朝夕後藤山師の說教がある

み靈を迎へる 紅き盆燈籠 長崎の盂蘭盆を語る

長崎の盆の祭に行逢ひめ
背ゝ流さん紅き燈籠　與謝野寛

といふ歌があるが、その長崎の盂蘭盆は長崎三大行事の一に數へられ昔から郷土色の豐かな特異性に富めるものとして知られてゐる、その長崎の盆の姿を木村長崎新聞支局長のお話で聽く

爆竹の音 や火矢の光芒に異國情調をタップリ含ませ長崎の盂蘭盆會は十三日から行はれる　長崎を繞る山々の墓地に夕靄が迫るころ市民は誰ひ誘してそれぐ先祖代々の墓所に詣で、淸々しく淨められた墓前に各家の紋所を描いた燈籠をともし靈を迎へるのである、幾萬とも知れぬ提灯の紅い灯影に彩られた盂蘭盆の夜は三日間つゞく、十五日の夜は十二時から大小とりぐ美々しく仕立てた精靈船が西方丸、極樂丸など印した帆を張り、冥土への贈り物である風頭、ダンゴ、果物などつんで若者達がかつぎ、鉦をたゝいて『ドーイ、ドーイ』の掛聲勇ましくみたまは名殘を惜まれて冥途へ送るのである、かうして毎年大抵二千艘以上の精靈船が流れるその香煙と水にけらめく飾り提灯の灯けさながら火龍の翔るかにも似て壯觀譬へるものもない

この祭事 も時代の波におされて次第に衰微の傾きが見え、精靈船もだんぐ規模が小さくなつてゆくが昔は如何に盛大であつたかを偲ばせる一例として現在櫻馬場町に精靈船の帆で『長崎利何か』『最勝』と書いた大船二反帆が保存されてゐるのをみてもその盛んであつたのが偲ばれる　この行事の起源は詳かでないが恐らく唐館時代の年中行事として唐人たちの行つた彩舟流しの風習を模倣し、それに古くから行はれた地藏送りの儀式を加味し、更に殖流しの鉦の音を加へて現在の精靈流しが出來たものであらう　なほ、長崎では十六日に何處の家庭でも鉦とどうがんをたき合せて多少の物足りなさを感じながら發する習慣になつてゐる、かうして長崎人は盂蘭盆會には他郷人の想像も及ばぬ或る神秘的な氣分にしみぐ浸るのである

盂蘭盆の歌　掛場すゑ

催しき日を夜をすごし現し世はみ靈迎ふる盂蘭盆となりぬ
★
み佛の國に生れにしうからやから歸るたふなる盂蘭盆今宵
★
ふるさとや幼き吾等門の邊に夜は火をたきてみ靈迎へき
★
み靈迎ふと祖世に從ひ家出でし初の單衣の袖長かりき
★
み靈迎ふと門に火たきてさざめきし妹の一人今は亡きなり
★
かくり世と思へば遙しかすかにみ佛なれば今宵歸るとふ

あの頃と今と(7) 麗しい母校愛の持主 黒曜石の様な眸を輝して語る 山野ぬひ子樣の御家庭

木馬、自動車、電車、ラッパ、ボール等山の樣に積上げられてある玄關、其中で遊んでゐる辰信君こけ同家の王子樣である

『女學校で失禮ですけれど……學校は技藝の大正七年卒業でもう古い事です。時々學校に參りまして古くからゐらつしやる先生に御目にかゝるのが何より樂しみです、井上校長先生はいつでも慈父といつた感じが致します。校舍も至つて質樸ですので私達お友達が集ると何んとか致したいものと話してをりますけれど』

うるはしい母校愛の持ち主でいらつしやる。

『坊ちやん木位の樣に御見受けしますが』

『えゝ、おそく出來ました、たつた一人の子供ですの……主人は杉山製作所の方に勤めて居りまして只今京都に出張してをります、手紙が參りましても唯子供の事ばかりで私も主人が歸りますまで子供に病氣でもされてはと健康ばかりを氣づかつて居ります』

夫人は黑曜石の樣な眸を輝かす、父の歸りを待つてゐる母と子の御家庭です

丈夫な子供ほど 疫痢に罹り易い(上) お母さんの過言が招く悲劇　醫學博士 竹野芳次郎氏談

柳の下にはいつもどぢやうはゐない、だが柳の下にはどうもどぢやうがゐさうな氣がしてならない　きつつけた皆べりからはいつも **お魚が** つれるものときまつてゐないが、どうもこゝからお魚が釣れさうに考へられてならない、少しぐらゐ風邪をひいてもこの兒はふだん丈夫だから風邪ぐらゐけきつと治る、また治るやうな氣がしてならない、決して死ぬことはない――ときめる。萬事世の中をかう考へるところに人生のヂレンマが生れ思ひがけぬ悲劇が演ぜられる。私はかうしたところに生れる人生の悲劇を醫師として最も多く疫痢患者に見かける

疫痢で 死ぬ兒は常に健康であり、むしろ頑健である、親たちは『五つになりますがまだ一度だつてお醫者さんにかゝりません』と誇らし顔に語る。だがかうした親たちが數日後に近隣の人たちから『ほんとうにあんなお丈夫な坊ちやんでしたのにね、まことに……』とお悔みをいはれやうとは誰しも考へないであらう、われぐ醫師は疫痢が常に健康兒を襲ふ **事實を** 知つてゐる、また各家庭にも注意してゐるが、一般の親たちは柳の下にどぢやうが必ずゐると考へてゐると同樣に一度も醫者の厄介にかゝつたことのない子供はさうさう容易に死ぬまいと信じてゐる。私は疫痢に就いて語る前に先づ第一に親が子供の健康を不用意に信じてゐる結果この悲劇を招くといふことを改めてこゝに注意したい念願にもなつてゐる。これは私がなまじ疫痢の豫防や手當を說くよりも一層效果的な注意となるに外ならないからである

疫痢は決定的傳染病の一つで梅雨時から、夏に流行する病氣で二から八歲、殊に四、五歲の小兒がかゝり易い、最初の樣子は今まで元氣に遊んでゐた小兒が急にねむけを催したり、またはねむつてしまつたり

室內を ゴロゴロしたがる、こんな樣子の見えた時にちよつと熱を計つて見ると卅七度五分から卅八度まではそれ以上の發熱がある、この場合まづ疫痢ではないかとの疑ひを持つことは決して早過ぎはしない、で早速ヒマシ油を飮ませるのだがその分量は
二歲から四歲まで（五グラムから八グラム）
四歲から六歲まで（十グラムから十五グラム）
六歲から八歲まで（廿グラムから廿五グラム）
八歲以上（廿五グラム以上）
で、このヒマシ油は少し位餘分に飮ましても差支ないもので次は灌腸であるがこれはグリスリンがよい灌腸も最初の便とてかたい便が出るから最初だけ見て油斷することは禁物である。

ヨツト乘用のパジヤマ

初夏の碧海に浮かぶ白いヨット、その舟べりにもたれる彼女のパジヤマですが、今年は二重ボタンで胴の線も長くなるのださうです

髮 梅雨時の手入　美容研究所 篠原つな

うつたうしい梅雨に這入りまして梅雨時の髮の手入法を申上げて見ませう　梅雨の候に暑くなりますと皮膚面から分泌する脂肪や汗の爲に汚れ易いものでありますし上に汗と脂とが一緒になつて一種不快な臭氣を發散する樣になります、それぱかりでなくそれらの分泌物は終には毛根を害して毛の發育を妨げ脫毛を引き起し禿頭の原因にもなります暑い間に手入れを怠つて秋になつて脫毛の豫防法をどんなに盡して見た處で間に合ひません、毛髮は表皮の變形物でありますから髮の手入れも常に清潔を主として日光と新鮮な空氣の中に充分の榮養を取らねばなりません。身體上の衛生保健においても適當の運動が必要である樣に丈夫な長い毛をそだてるにはクシやブラシで梳いて常に適度の刺激を與へる事が大切であります、これはクシの齒が毛根や皮膚の面を摩擦して血液の循環を良くし毛髮の發育をたすけるからであります　毛髮を常に清潔に保つには兩側で適度の洗髮を行はねばなりません

どれ位が、適度かと申しますと、其人の體質により又平素の髮の種類により一概には言へませんけれ共普通一ヶ月に一回春夏秋にかけては二三回といふ所が、適度と思ひます　洗髮に用ひる洗料としましては種々なものが發賣されて居りますがこれらも其人の脂肪の分泌狀況如何によつて適不適がある樣でございますから用ひて見て自分に一番適したものを選んだら良いと思ひます

元來毛髮には壽命がありまして其壽命が終りますと脫け落ちて又新に生れ變り常に新陳代謝して居ります、毛の壽命も其の人の身體の强弱と毛の種類によつて一定してをりませんけれ共大抵は頭髮は二三年から四年生え睫の毛は四ヶ月眉毛腋毛は百日から百五十日位の壽命で脫け變るものでございます　殊に頭の毛などは一本乃至五本位一緒になつて一つの毛孔から生えて居る事もありますが毛が多いといふ事は大抵一つの毛孔から生えてゐる毛が多いか少いかによつて分れるもので御座います、それで洗髮して行く毛ちち脫毛を防ぎさへすれば新しい毛は後から後からと生えて自然髮の分量が多くなると言ふ事になります。特に梅雨時など多忙な御婦人の身だしなみとして一摑みの明礬をアルコールに解きまして地肌に擦り込みますと毛髮の臭氣止めに大層有効で御座います

Y・M・C・A コドモ會

夏の夕べを可愛いコドモ達の屈託のない胸によつて暑さを忘れようとして來る土曜日（十六日）午後八時から太平通り青年會館に於いて青い鳥社赤い鳥社Y、M、C、A童話劇研究會協力して內容たつぷりなプログラムを作り府民の來觀を待つてゐる

今日のメモ

◇…便所の陶器類の汚れは希鹽酸で洗ふか、又は始め熱湯でふき次に酢でふき最後に水でふけば奇麗になります
◇…酢の中に鹽を入れて置くと決して濁りません
◇…金糸のはいつた衣類にしよう腦を入れると金が黑くなりますから唐辛子を紙に包んでいれます

體驗を語る

本日休載

兒童讀物

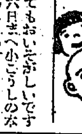

私のお母さん
日ノ出小學校 二ノ四　桐山英子

私のお母さんはとてもやさしいです。だから私はお母さんのおてつだひをたくさんします。すると、お母さんは『ありがたう』といひますので、私はとつてもうれしいです。このあひだ私はざうきんがけをしました。私はおつかひにもいきます。私のお母さんはせんせいのやうなかみをゆつてゐます。さうしてお母さんはおようふくをきてゐます。ときどききものをきることもあります。だけどお母さんはおようふくをつくることはちつともできません、だからみんなこおせんせいにつくつてもらひます。このごろお母さんはとてもおいそがしいです

百五十五六日まへ小こうしのをお母さんによんでもらひました。そのときけゆうじちやんがびやうきになるまへでした。小こうしの木はあつさが、二せんちめーとる、ぐらゐです。それを、お母さんによんで、もらつたのです。私はよんでもらつたときはとてもおもしろかつたです。このごろはよんでもらひません

お猿の喜々坊 (8) ミズノゴテンノ卷　岩本善併文　岩本正二畫

1、ヨクアサニ、ナルト、ゴテンノナカハ、ウヘヲシタヘノオホサハギ
2、ロウカノウヘニ、ノゴツテキルオホキナ、アシアトヲトリマイテ
3、ミンナ、タメイキヲツイテキルトコロヘ、ロウヤノバンニンガ
4、アノメズラシイ、ケダモノガ、ニゲテシマツタト、シラセテキタ

本社特選 圍碁對局(十)

先相先 先番 向井一男（四段）
中山季麿（三段）

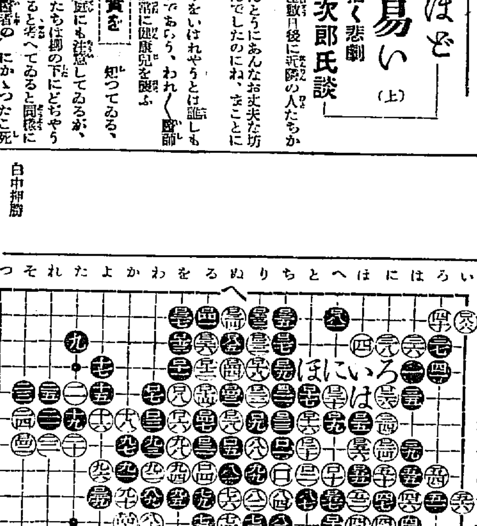

白中押勝

日本棋院審査會評

黑九は此布石にありては二に斜走するが穩當なる着手である。黑三五の疏びは（い）に附ける通例にしたがふが宜い。此時白（ろ）黑一二六白三八黑三五白（は）黑一二〇白一一七黑（い）に一子を提り黑一三〇白一一七黑（い）白三六黑（は）白（ほ）となる時、黑四六に打つ定石に據らず直ちに一一六と締ねて、中央進出の策を取るのである。白三六は黑を中央に出さしめざる意味にて、（は）に開ひ黑三九に飛ぶ時四五〇に壓て打つべきである。黑三七にては（い）に附て出路を諜る機會であつた。黑四一の粘は四三に進んで打ちたい、四一と粘つて白一六一に斜走する時、七八の點より白の模樣を侵して打ちたい、白より五八、六〇と打たるに至つては面白からざる形勢である。

黑九五は一〇四に粘がねばならぬ、其時白九八、黑一〇一と附て白七四以下の四子を取る手筋となる白此四子を捨てず九九と打てば黑一〇五、白一〇五黑一三一と出る手順で却て宜しくない。譜の黑九七以下の手段は無理筋であつた白一四二にては先ず一八〇に打ち黑（へ）となる變換の後こゝに着手すれば、それまでの棋であつた、白は黑より一四三と打込で來る手を氣付かなかつたによる、以下一五二迄の振替りとなつては黑の優勢を來すこととなつた。黑一五三が最後の失着である、此手を以て一六〇に粘でゐるべきである、此擄白より一六〇と切られて黑數子の死活甚だ至難なるも、白一八〇の手を導くことゝなり劫爭となつて、黑一八四に接續し得るも猶（と）に覗かるゝ劫材の有る爲、劫を白に讓る餘儀無き意味となつて白より一八四に切らるゝこととなつた

（次回は鹿間千代治四段と蒲原繁治三段の對局連載）

渦卷形の ライオンかとり線香

りん病患者心配御無用
効め速きりん病藥 リベール
服藥翌日尿は藍色に變じ猛きリベール臭を放つて排泄す。同時に譬へ難き爽快を覺え數日後にはスルスルと快びの頂點に達す。
竹村製劑所

◇アラその瞬間!レーベン服んだ時の良い頭腦

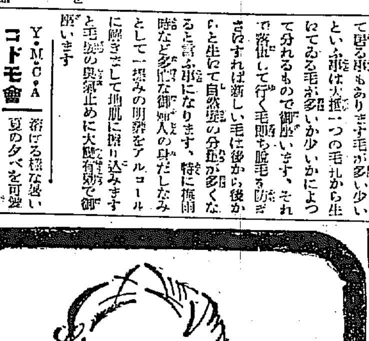
BAYER
Adalin Tabletten
催眠鎭靜劑
アダリン
AD 180

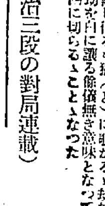
タンスは津村
各博覽會、品評會金牌受領
京城府本町四丁目（郵便所隣）
津村タンス店
電話本局二六七〇番

乳兒に 大印滋養糖
牛乳やコナミルクで育てる赤ちやんが、兎角育ちの悪いのは、お母さんのお乳の成分が足らないためです、又温めたり、煮て消毒したりせねばならないので消化し難い物になるせいです　この二つの缺點を補ふものが大印滋養糖で、おちゝの中に入れて與へられゝば母乳の場合と同じやうにメキメキ發育なさいます。
說明書進呈
全國藥店にて販賣 大印に御注意
東京神田 和光堂 大阪和田
N―5

遞信地圖（昭和六年七月現在）
朝鮮地圖販賣元は（一覽表進呈）
京城長谷川町 小林又七朝鮮地圖部

投網 釣具
品質優良 價格低廉
四分目二間半 拾一圓
五分目二間半 九圓五十錢
絹糸製投網各種
カスミ網三間 三圓
京城明治町一丁目（交番所前）
漁具 釣具 秋岡商會

醫學博士 衣笠茂
衣笠産婦人科
京城南大門通四ノ六九（米倉町停留所斜向）
電本2123

朝鮮殖産債券償還公告

本月一日抽籤ヲ以テ左記債券當籤（各貳拾圓券）致候ニ付第八十二回ハ八月一日ヨリ第七十六回ハ八月十五日ヨリ償還金支拂可致候

昭和七年七月　株式會社朝鮮殖産銀行

第八十二回

五十円券	969	1.254
43	970	1.433
44	971	1.434
45	972	1.509
46	991	1.510
123	992	百円券
124	1.071	自311
155	1.072	至320
156	1.203	自691
433	1.204	至690
434	1.227	五百円券
741	1.228	自101
742	1.233	至120
945	1.234	
946	1.253	

第七十六回

五十円券	539	自311
27	510	至320
29	643	自1.471
123	644	至1.480
124	779	自1.571
249	780	至1.580
250	875	自2.101
313	876	至2.110
314	1.181	自2.121
405	1.182	至2.130
406	百円券	自2.181
485	自21	至2.190
486	至30	
505	自251	
506	至260	

愈よ具體化した 鮮米擁護運動
「鮮米擁護期成會」を結成し 廿日 統制反對の烽火

米穀統制案に對する鮮米擁護の聲は勃然として官民兩方面に起り、愈よ鮮米を死地に陷いれるべき同案の阻止反對をなすべく實行運動に入る事となつた

先づ既報の如く十三日銀行集會所に **今井田總監** が民間有力者を招いて水入らずの協議を遂げた所あつたが同運動着手に當つて實行方法を協議し朝民間で鮮米擁護期成會を組織し左記十三氏を發起人とした次で松井、三井、齋藤の **三發起人** は十四日午前十一時總督府に今井田政務總監を訪ひ擁護組織の經過及び今後の實行運動に就いて重ねて民間の猛運動に對し權力應援されたいと懇談本府側の政治的解決策に民間側の運動を以て支持援護すべき事を述べ辭去したが、更に統制

反對の烽火 を揚げるに當り來る二十日午後一時京城府長谷川町の公會堂に於て發會式をかねて全鮮鮮米擁護期成大會を開きオール朝鮮に亙つて反對氣勢を昂げるべく決定全鮮關係方面に飛檄する事となつた。同大會に於ては席上 **宣言決議文** を決定直ちに實行委員を選定し宣言決議を携へて東上し、要路方面は勿論農林省に向つて鮮米移入制限の最高額限定、月別移入制限の何れにも反對し、米穀統制案を撤回して鮮米をフリーな立場に置くべく決定してゐる

發企人氏名 加藤鮮銀總裁、有賀殖銀頭取、矢鍋殖銀理事、田淵東拓理事、韓相龍朝鮮生命社長、朴榮喆商銀頭取、吉田仁川商議會頭、三井不二興業專務、松井米倉社長、齋藤穀物商組合幹事長、秋山朝取專務、久保土地改良專務、船越朝鮮農會理事

移入制限の影響は 各方面に波及
本府も期成會の援助を約す 松井米倉社長 語る

右に就て總監と會見後松井米倉社長は左の如く語つた

內地で鮮米移入は米價下落を來すといふ理由の下に法令による移入制限を斷行するとか、最高額を限定して移入するとかの策に出でんとの現策は從前よりあつたが、愈々今度は米穀統制案による、鮮米の販路を以て一昨年の糴穀作用による農業倉庫設定等の緩和策より一段強硬なる手段に出でるもので、これは鮮米の死命を扼するのみに止らず農村救濟方面に大影響を及ぼし、極端なる脅威を朝鮮界に與へるものである、脅威は恰も一波萬波の狀態を以て關係業者のみならず、一般民から商工業者の生活をも脅すこととなるので、政治的解決のみを以てすることは時節柄手ぬるいからこの際、全鮮的の猛運動を起すに至つたものである、本府側もこの意を諒とせられ、期成會と呼應して目的達成に努力せられることになつた

移入制限と 取引所
機能は極度に減殺さる

農林省の外地米統制が輸入制限の形となるか、產地買上げの實現となるかは疑問とすべきであるが、とにかく鮮米と內地米の現在の價格上の懸隔なる關係は統制の實現により價分割約され、殊に鮮米相場は大消費地たる內地との共通性を失ひ、上下變動が縮少し固定して投機の妙味を殺ぐ事は想像されるところである。この結果鮮內各取引所は營業深刻なる打撃は避け難いところと見られ、取引所の前途に對し一沫の暗影を投ぜられて居る。而してこれと共に本年初に於ける取引所設立認可に於て陳情地側の主張をとつた本府政策は鮮米取引所の機能を却つて歪める結果を來すものとの批難的意見も擡頭してゐる

全鮮農民大會

全鮮農業者大會は米穀統制問題に關聯して今秋開催を繰上げることになつてゐたが鮮米擁護期成會が成立した爲此の方は中止し例年通り今秋開催、主として水利組合救濟問題を中心に協議することになつた

京城府內中小商業 低資融通案
數日中に正式認可

松本京畿道知事の肝煎りで愈よ〆チ上げられた京畿道金融聯合會の京城府內中小商業低資融通案に關しては、之が實施には京畿道當局の認可及び本府當局の事實上の諒解を要するので、直接貸出主體である府內八組合は昨月京畿財務部長の證任を轉任してゐたが、十三日夜同氏も歸任して來たので愈よこゝ數日中に正式認可あるものと見られてゐる。而してその具體案の內容は大體に於て

財源は 組合預金に求める積極である即ち七月十一日現在に於ける金聯會の預金高は六百萬圓貸出高は四百八十九萬圓その差約百十萬圓は現在殖銀等に預ケ入れてあるものであるから低資運用の可能性あるものであり、他に積立金約二十五萬圓は現在金融所有不動產に固定してゐる六萬圓を控除した殘額はこれ又運用の可能性あるものであり、預金部から受入れの低資にも幾分の融通餘裕がある

貸付主體 は差當り京城府內の八組合であるがその對社會的聲價及び成績如何では仁川、開城及び水原府邑內組合も當を迎られて行はれる模樣である

貸出方法 は大體に於て同商品取扱者六名以下に仕入組合を組織せしめ、それを借入主體として現行耕作資金貸付樣式の連帶保證の方法を採り、先づ同業者の團結し易いもの、仕入方法の斜難してゐないもので且鮮內生產品の方面から手始められる模樣である

貸付利率 は大體に於て現在府濟組合で行つてゐる耕牛、農事改良、肥料資金より今少し低下の程度と見られてゐるが、右低資の現行率を示せば次の如くである

▲耕牛資金 聯合會 五分八厘乃至六分一厘 組合 七分五厘乃至八分五厘

▲農事改良及び肥料資金 聯合會 六分七厘 組合 八分四厘乃至九分二厘

實施期は 大體に於て八月からとならうと見られてゐる

上旬局鐵荷動
前年比較增加

七月上旬中荷動は發送都着十二萬二千九百四十四瓲で前年同期に比し八千五百餘瓲の增加を示したが、これは必需期に入つて全線的に動いた肥料の增加と新線建設用のセメント增加等が著しいものである品種別數量は肥料の九千百九十四噸が四千噸增、セメントの一萬百五十六噸が三千噸增で雜品の二萬五千三百三十七噸が三千噸增加を示し其他品目木材、鑛石が合計一萬二、三千噸增してゐる、反面に米の一萬四百九十五噸は四千噸の減少である

京電金電交涉
一致點は未し

京電と金剛電鐵の電力料金改正協議のため十四日京電京電課長と金剛電所長の會見を見たがまだ一致點には到達せず更に會見を續くるであらう

全國麥作 增收豫想

【東京電話】農林省發表にかゝる全國麥作付は百三十六萬五千六百九十三町二反にして前年に比して一萬二千七百七十一町一反の增加してゐる又七月一日現在收穫豫想高は大麥七百七十五萬一千八百五十石にして前年實收に比し三十七萬三千七百五十四石減裸麥は六百七十八萬七千三百二十石にして二十七萬五千三百六十四石小麥は六百七十四萬五千九百六十石で三十四萬二百十二石共に增加である

植付 十日現在 八割八分餘
前年比五萬六千町步減

【殖產局發表】七月十日現在全鮮水稻植付狀況は十四日午前十時殖產局から左の通り發表された

七月十日に於ける水稻植付狀況を調査するに前回報告(六月三十日現在)迄は相當順調に進捗しも本月に入りて降雨少なかりしため植付進まず、卽ち水稻植付濟面積は百四十五萬五千七百五十六町二反步にして本年植付見込總面積の八割八分二厘に相當す之を前年同期に於ける植付濟面積百五十一萬一千七百四十七町二反步に比すれば五萬五千九百九十一町步の減少を示せり今地方別狀況を表示せば左の如し

道名	植付濟割合	植付濟面積
京畿	八、八	一五九、一六四
忠北	八、四	六六、〇〇〇
忠南	八、〇	一三三、三九六
全北	八、六	一四〇、九七三
全南	九、六	一九九、九八一
慶北	七、四	一四四、五四二
慶南	九、〇	一三〇、〇四八
黃海	八、五	一二七、六〇七
平南	九、九	七六、五二九
平北	九、九	八六、三三〇
江原	一〇、〇〇	八八、七四〇
咸南	九、八	[illegible]
咸北	九、六	[illegible]
計	八、八二	一、四五五、七五六

朝火鐵會
配當は据置

朝鮮火災海上保險株式會社では十三日同社樓上で重役會を開催し、同社第十期利益金處分決算書を附議し次の通り決定を見た

新米格付 近く認可指令
格差は大體本府方針通り 四五等間卅錢乃至四十錢

十月中旬より八年三月末日迄受渡米に適用すべき新米格付は認可申請は、本府で審議中の處今明日中に各取引所に對し認可指令を交附さるる筈である格差は大體本府の方針にもとづき一等乃至三等は二十錢、三等四等は三十錢、四等五等は三十錢乃至四十錢の格差を認め古米は新米に對し十月中は一圓下げ、十一月中は一圓五十錢下げ十二月中は二圓下げの格差を設けた

大阪市中在米高

十四日現在は二百四十一萬七千九百〇一俵と前日の在米高に比較して四千百九十八俵の減少である

鮮銀對外爲替建値(十四日)

倫敦	一志六片八分五
紐育	二十七弗八分三
上海	九十三兩丁

鮮銀帳尻(十三日)

		前日對比
發行高	[illegible]	減 [illegible]
正貨準備	[illegible]	增 [illegible]
發行餘力	[illegible]	增 [illegible]

京城延べの 實物出願計畫
一兩日中本府內伺

解散を目捷にひかへた京城延べ市場の實物取引所出願計畫進け、米の朝鮮の首都たる京城における米穀取引機關の缺除と背後に焦眉問題を惹起するものだけに、たゞに關係方面のみならず一般より興味をもつてむかへられてゐるが、京城穀物商組合では十二日緊急組合員總會を京城ホテルにて開催し、組合員團滿一致の賛意を得て、いよく實行運動に邁進する事となり組合長淺井氏、副組合長今村氏等に市場三浦氏等は引續いて寄々協議中であるが、一兩日中に本府を訪問し設立內伺を提出する事となる模樣である

紐育株式市場
諸株一般高

【ニューヨーク十三日發電】本日の紐育株式市場は小安く寄付いた上下兩院が二十一億弗失業救濟案を易くも通過急ぎ閉會の運びに漕ぎつけんとしてゐる形勢に好感を持ち商品及公社債の昂騰にも刺戟されスチール生產率の改善の報もあり思惑買及買資が多量に現はれ諸株一般に分數部乃至三弗高を告げ逆日附かれたアメリカ電信電話も二弗八分の七高の七十四弗八分の五と同復しスチールは八分の七高の二十三弗八分の三となつた

鐵道局減收

鐵道局の四月一日以降六月末日迄の收入は八百十七萬九千五十四圓にして前年同期に比し十五萬五千四百九十一圓の減收である減收の原因は米、肥料等の大口貨物の荷動き減に因るものであるが一方滿洲粟の輸入旺盛で昨年より約倍加の入込みを見てゐるので、これが運賃收入がカバーされるので、實際の收入では餘り大きな減收とはならない

今期利益金	一二〇、〇八九、八七 圓
前期繰越金	二四、四六六、九〇
計	一二四、五五六、八七

その處分次の如し

法定準備金	六、五〇〇 圓
役員賞與金	九〇〇
株主配當金(年七分据置)	八七、五〇〇
退職慰勞金	五、〇〇〇
特別積立金	六、〇〇〇
後期繰越金	一〇、五五六、七七

なほ今期は重役の改選期であるが大體に重任と見られる

京仁運輸改善
尚研究が必要 局鐵大野氏談

京仁兩地間の荷主及び運送業者の京仁間運輸改善に關し商工會議所を通じての當局への陳情方依賴は商議所主催の改善問題懇談會にまで進捗し、商議所側荷主側運送業者側の代表者が意見の交換を行ふ事となつたのは既報の通りであるが、鐵道當局を代表して右懇談會に出席する局鐵大野營業課長は次の如く語つた

此問題は從來度々云はれた事で今日特別の問題ではない。尤も私の側からは大切なお客であるから馬耳東風であり得る譯はないが荷主や運送業者からの無理な注文がないとは言へぬ。例へば三噸以下の貨車を貸切るといふのは事務上も煩雜な如きは全然無くなつて了ひ又從らに僅少運送者の操縱が誇つて統制的見地からしても誠出來ぬ、これは荷役作業を輸送以外にも認めるにしても同樣で狹い仁川構內では作業上でも不可能だ、又貨車增發に就いてもそれ程貨物があるかどうかで或は遞減率に就てもそれで許引し得るかどうかはもつと係數的な調査が必要で目下大急ぎで材料を集めてゐるけれ共荷主側の誤解や運送者の怠慢さも非定されまい。大體座談會の性質としても先づ聽き置く程度に止まらう

株式 戻り足續かず
賣り人氣旺盛で 大手筋は形勢觀望

前場 秋派擡頭の場面を展開して商勢全く不味の折柄、今朝は弗々下げ一巡見越しも相當に米相場りも好感材料で大阪の小戻し足をうけて東新百四十四圓六、拓新五十四圓四と寄付き、アト東新は環境の不安味に動きもすれば賣られ勝ちで步みに四十四圓丁から九圓九と剝し出に九圓ドタもつけ鈍調裡に九圓二ことゝめ、朝新は步みに十八圓二をつけたが引不申、人氣昂頭氣分で閑散商狀であつた

後場 前場戻り足續かず動もすれば戻り賣に押されかの風情の後先、後場は阪地の變りなきに東新百三十九圓六、拓新五圓三朝新十八圓一と寄付き、アト押目買氣に頼る氣丈の足取りを見せて別表の如く大引

株界片語

上げただけ下げて因果を帳消し臥目押し込みすましたこの場面である。まづ下げ相場一段落か ◇ 此新スタートに立つた譯だ。こゝのスタートに於ける條件、秋派は依然現思の惡念、脅威が付き纏つてゐるが、依然待けた金融一本にかゝるのみだ、因果は一應清算はされてゐるし警戒標識である ◇ 硬派にはこれと云ふ支持材料はない。發れないところ ◇ まづ此の暴の頭觸、押した後の反動も考へられるし强氣に上るのではないか。今注目すべきは大阪買ひの東京賣りだ、どうぼくれるか

新スタートに立つ 買ひ時代來る

低金利を見越して買ひ上げた相場は財界不況で完全に消算されて株界は今や新らしい發足點に立つてゐる、この分岐が上下何れへかは疑問であり、特に現今の如き人氣浮動の相場は見定め難に陷るが、現下の狀態に於てする限り上分皷の可能性が頗る多いものではなからうか、株界の現在には幾多の惡材料はある。だがこの惡材は既に相場に織りまれ、この目先の惡材に脫惡されて仕手は不知不識に賣り選ふ。この結果上分戻は株界の定石だ。一方現在勢ひに乘じてゐる秋派の氣勢は當るべからざるものがあるが、それだけ秋派は因果を多く擁すると見られる。共處へ買方は低金利無力、救濟策漸減の惡度に出てゐるが、低金利は地味ではあるが當然將來的に有力なる作用を及ぼす日柄の目であり、救濟策も政府の懸命は必ずや或る程度の效果をおさめ得やう、從つて今新發足點に立つた株は當然買の一手しかなく、買ひ時代到來と見られる

下げ相場一過

秋風影ふが僞に密れ切つた無氣力相場は、材料畑を見るも低金利米るは極輕と來たす程至らず、株式に人氣集中を來たすには到らず、反而諸對策は財源難から益々見縮られ、殊に外交關係の不安は離されれば忽ち恐怖の種となるし、印度關稅問題と云ふ行懸りがある。茲へ更に政界の實行險惡がとにかく頭を慨すると云ふ有樣である。かうした結果安値から安値へ寸進尺退の不勢を見せ、相場の地合は極端に惡化し來つてゐる。が然し高値から一擧十二圓騰下げ上げただけ幅消した植頭は、當面にこれと云ふ具體的な惡材を有しない振合より見てこの與た惡落と見るは餘りに掃れ過ぎた觀測である。或る程度に諸般の惡材は上述の如くあることはあるが、既にその商戰は出盡してゐる。當面は餘ほ低金利を過信して上げた相場が、財界現實惡の脅威に帳消しとなつたもので今新規持ち直しと云ふべきであらう。而もこの新規持ち直しには下げ相場一巡と見るべく斷然買ひの一手以外ないものと見られてゐる

現株 專門 源 ゲンマヤ・ブカ 山本株式店

取組高

十四日前場までに於ける當地主要株のうち百株以上の建玉內容左の如し

朝新 賣方白井二五〇黃埼二二〇〇立山一六〇古野一〇〇松山二三〇▲買方京證一〇九〇成瀬一二〇〇松山一八〇古野二八〇立山四七〇白粲一二三七、三〇

拓新 賣方德泰四二〇松山六四〇古野四四〇立山二〇〇▲買方德泰一一〇山口一八〇京證五六〇成瀬一三〇松山六一〇古野一〇立山七六〇

安取 買方古野一二〇

殖新 買方德泰一二〇

大新 賣方京證一四〇▲買方古野一五〇

東新 賣方大林一二〇黃埼二一〇德泰七〇〇京證四〇〇成瀬一一〇松山五四〇田中一二〇立山二〇〇▲買方大林一〇〇白井三一〇黃埼二一〇成瀬一〇〇古野四九〇立山一〇六〇

公債市況

東京國債市場正午氣配 ▲甲號五分利九四、一五 ▲第三回五分利九一、一〇 ▲一回四分利七九、九五 ▲二回四分利八〇、〇〇 ▲廿年もの九六、〇〇 ▲廿八年もの九五、二〇 ▲佛貨四分利[illegible]

米期 下げ一段落! 不透明商勢乍ら
買氣徐々に兆す

前場 今朝は又復阪地の下放れを受けて買氣を阻止し當市米さるも先限は一圓〆九錢と前日の止値より十錢安に寄付きしが一節は阪地の引返しを入れて何買氣復活し十三錢と締り阪地の不透明なる商狀にアトは仕手の見送りで十錢から一圓所に小浮動を續返し連而兩胴も閑散を呈したるも引際は再び阪地の氣直り模樣を入れて十三錢と引返し目先下げ一段落の商勢に前場を終つた

後場 前場商不勢乍ら後ヂリくと持ち上げ下げ一段落の商情を見せた機先、後場は內地の樣變り的強況をうけて當不中二十圓九十三錢先二十一圓二十一錢と上向き、二節には續いて二十七錢と上昇れ手堅き商情を重ねて別表の如く大引

米界展望

相場は目先枚材料の出盡しで二十一圓台に頭を持ち上げて見るが病みあがりの人間見たいに直ぐ腰がくらつき出しても一つシッかりしない ◇ 何分鮮米は不足する筈の米が殘存米の蓋を明けて見るとアベコベに供給過剩と云ふ始末では此遞米助も足腰が容易に立たなくなるのが當然であらう ◇ 聞く所に依ると蓬萊米の如きは石に換算して十七圓七八十錢なら何程でも賣物を競らし鮮米に比較すると二圓以上も安いらしい ◇ 之れでは內地に於ける鮮米の株を蓬萊米に奪はれ移出が振けなくなるのは當然で米自體から云ふと此の上高值を望む事はもう不可能と云ふの外ない ◇ 所が相場と云ふ奴は窮すれば通ずるでもう直れない相場と見る向が多くなると却つて高くなり賣方呆氣に取られるとが多いので前途も油斷は未だ大敵である

思惑米の整理

本年の米價が諸物價と反比例に高値を維持することが前年の凶作民と農村救濟問題に依る政府の米價釣上げ策等が原因をなしてゐることは勿論現在商人の思惑米も又大地主の買惜み米も之等の事情から將來の高値を豫想し容易に持米を手放さないのであるが然るに七月一日現在の內地殘存米高から見ると强氣の期待する前途の供給不足は根底から覆され米自體として此の上の高值は一寸望まれないことになつて來た斯ふなると商人の思惑米も大地主の買惜米も此の上持ち堪へて見た所でそれ丈け利得を擧け得る見込みがなくなると同時に處分を急ぐ事にならぬとも限らぬので定期も直り目に乏しくなるのが當然で動もすると鮮米の整理急ぎに依る一と變濟を出現するやも知れないと觀測されるに至つてゐる

人氣弱くして 相場强しか

今後の相場を米自體から見ると最早直る月度に乏しい事は何人も首肯される所なるが殘存米の多い事は又植付成績の良好も既に一巡相場に織込み高値を掴んだ小口買方の因果玉が清算されて居る事等から見ると此邊は例令本質的に直らぬまでも多少引返すのは當然の成行である許りか飲材料の出盡しで買方人氣が弗々戻り買りに轉つて來た事等に思ひを及ぼすと今後は人氣弱くして相場ヂリく引締ると云ふ現象迄るのでないかと見る向もある

蓬萊の壓迫

頃日來鮮米の賣行きが特に振はなくなつた原因が內地蓬萊米の移入旺盛に隱されて居る事は云ふまでもなく最近地場の松野商店が試みに購入せし蓬萊米は石に換算して十七圓八十錢に落當し品質は鮮米で云ふと三等から四等級に匹敵する米で鮮米の出來値から見ると約二圓二十錢方安く向これを白米に加工すると十九圓三十錢で止まると云ふ低廉な物である從つて不景氣が深刻の際とて鮮米を內地の商人が歡迎せぬやうになるのは當然で今後共斯ふした蓬萊米の移入が續々行はれる間は內地の卸安物を混合用に使ふ鮮米の販路は到底望まれまいと觀測されてゐる

仁川 期米 商賣案內書進呈 相場日記贈呈 福 仁川本町三ノ四 小林取引店

京城延べ 戻り足
依然伸力鈍し

前場 株式安をうけて戻り步調乍らも反撥力鈍かつた折柄、朝來は阪地の不勢に寄付より氣重く一回八米二十圓七十九と始つたが後仁川の小締りに八十七錢から八十八錢に反撥なし、大手筋は見送り乍らマバラの賣合ひに八十錢から八十五錢所の揉み合ひを重ねて六回には阪仁とも小高きをうけ二十圓八十九錢と氣配強に前場を終つた

後場 株式の軟弱足に鑑みても伸力鈍の機先、後場は阪仁の强調をうけて商勢轉換して强含み一圓台をもつけ踊る手堅き商情を重ねて大引

正米

京城 一等精白米十六圓鮮白米二十四圓三十錢丸キ合格玄米三等二十圓二十錢四等十九圓九十錢今稻玄米上十九圓六十錢下十八圓六十錢粗上五錢九中五錢七下五錢五

仁川 丸キ丸チ石拔三等二十圓二十錢四等二十圓角チ三等二十圓三十錢多摩錦三等二十圓五十錢丸ロ四等十九圓稻相米十八圓一等白米丸仁印八圓六十錢で內地との取引は依然不引合なるも持米筋の賣腰は硬化に現物は有探れを呈し底意は手堅き商狀である又粗は改良種上物五錢九厘普物五錢七厘五毛在來種五錢六厘所を唱へ產地出廻きに何れも割高を突破つて居る

大豆 龍山丸忠三等十一圓上錢長湍改山蓮川十圓五十錢伊川南川三四等十圓二十錢南州天安四等九圓五十錢から六十錢所なるが滿洲物の割安に內地との取引は振はず從つて何れも弱含みの商狀である

釜山 殘存米の豐富、植付けは降雨稀少に進捗せずとの硬軟材料に市場氣迷ひ在庫整理も一段落の折柄取物砂なく、各地期米の跡高に氣配十錢方上向き双方の自重裡に二百八十四の取引に止まり改良種三等二十圓九十錢四等二十圓四十錢無格十九圓六十錢等外十八圓七十錢見當を唱へた

群山 思つたより植付けが進捗せぬのと與地高傳へ各地期米の騰り一巡された整理品級とて手持筋腰強に氣配十錢方引段しとなり地場の小口商內に丸セ三等廿圓卅錢四等廿圓廿錢見當を唱へた

木浦 順氣變め一巡した事とて大體賣物薄で期米は師東い氣配は却つて十錢方引締め底堅く觀を呈し角セ三等二十圓二十錢四等二十圓見當である

植付良好

朝鮮の植付は最早大底終了なし只慶南から全北の一部が未だ雨世不足の爲め植付が遲延されて居る位で之れを大局的に見ると植付の成績は頗る良好の方である許りか本年は肥料が安かつた爲め之れが使用は意外に多へ從つて今後大した惡天災を受けない時は鮮米として豐作する事は疑ひなきものと見る向が多い狀態である

東京深川在米高

十四日現在は百萬一千三百六十俵と前日の在米高に比較して一千九百廿六俵の增加である

堂島前場情報

【大阪十四日發】中東筋地場は先筋及び正米筋の賣り岡山筋の手詰めに對し細取筋筋は優勢に買ひ東京筋則派四筋株式筋及び地場も買つてゐた

今日の市場(前日終値と大引比)

株式	東新	百四十四圓六	一七高
	大新	五十八圓二	一高
	朝新	十八圓三	—
期米	東京	二十三圓九八	三七高
	大阪	二十四圓四二	三四高
	仁川	二十一圓二九	一〇高
商況	綿糸	百三十五圓五	二六高
	生糸	五百十九圓	二〇高
	砂糖	十一圓二一	五高

七月十四日

株式(十四日)

朝取短期

銘柄		寄付	大引	高値	安値
朝取	前	—	—	—	—
	後	—	—	—	—
同新	前	[illegible]	[illegible]	[illegible]	[illegible]
	後	[illegible]	[illegible]	[illegible]	[illegible]
拓新	前	[illegible]	[illegible]	[illegible]	[illegible]
	後	—	—	—	—
鐵新	前	—	—	—	—
	後	—	—	—	—
大新	前	[illegible]	[illegible]	[illegible]	[illegible]
	後	[illegible]	[illegible]	[illegible]	[illegible]
東新	前	[illegible]	[illegible]	[illegible]	[illegible]
	後	[illegible]	[illegible]	[illegible]	[illegible]
安取	前	—	—	—	—
	後	—	—	—	—

京定と日步

銘柄	京定	日步	代引
朝取	[illegible]	[illegible]	[illegible]
同新	[illegible]	[illegible]	[illegible]
大新	[illegible]	[illegible]	[illegible]
安取	[illegible]	[illegible]	[illegible]
鐵新	[illegible]	[illegible]	[illegible]
東新	[illegible]	[illegible]	[illegible]
拓新	[illegible]	[illegible]	[illegible]

短期建玉表

銘柄	賣方	買方	建玉數
朝取	[illegible]	[illegible]	[illegible]
同新	[illegible]	[illegible]	[illegible]
大新	[illegible]	[illegible]	[illegible]
鹽新	[illegible]	[illegible]	[illegible]
拓新	[illegible]	[illegible]	[illegible]
東新	[illegible]	[illegible]	[illegible]
安取	[illegible]	[illegible]	[illegible]

	出來	高
短期	[illegible]	[illegible]
長期	[illegible]	[illegible]
當日	[illegible]	[illegible]

大株短期

銘柄		寄付	大引	高値	安値
大新	前	[illegible]	[illegible]	[illegible]	[illegible]
	後	[illegible]	[illegible]	[illegible]	[illegible]
鐘新	前	[illegible]	[illegible]	[illegible]	[illegible]
	後	[illegible]	[illegible]	[illegible]	[illegible]
日產	前	[illegible]	[illegible]	[illegible]	[illegible]
	後	[illegible]	[illegible]	[illegible]	[illegible]
東新	前	[illegible]	[illegible]	[illegible]	[illegible]
	後	[illegible]	[illegible]	[illegible]	[illegible]
日券	前	[illegible]	[illegible]	[illegible]	[illegible]
	後	[illegible]	[illegible]	[illegible]	[illegible]

大株長期

銘柄	前寄	前引	後寄	後引
大株	[illegible]	[illegible]	[illegible]	[illegible]
同新	[illegible]	[illegible]	[illegible]	[illegible]
日產	[illegible]	[illegible]	[illegible]	[illegible]
同新	[illegible]	[illegible]	[illegible]	[illegible]
郵船	—	—	—	—
同新	[illegible]	[illegible]	[illegible]	[illegible]
鐘紡	[illegible]	[illegible]	[illegible]	[illegible]
同新	[illegible]	[illegible]	[illegible]	[illegible]
日型	—	—	—	—
東株	—	—	—	—
同新	[illegible]	[illegible]	[illegible]	[illegible]
東新	—	—	—	—
同新	—	—	—	—

東株短期市場

銘柄		寄付	大引	高値	安値
東新	前	[illegible]	[illegible]	[illegible]	[illegible]
	後	[illegible]	[illegible]	[illegible]	[illegible]

東京現株

銘柄	値
東株	[illegible]
同新	[illegible]
鮮銀	[illegible]
拓銀	[illegible]
殖銀	[illegible]
同新	[illegible]
京取	[illegible]
朝鐵	[illegible]
東拓	[illegible]
同新	[illegible]
京電	[illegible]
十二新	[illegible]
日石	[illegible]
鐘毛	[illegible]

期米(十四日)

◎朝取仁川

限月	前場 寄付	中限	先限	後場 寄付	中限	先限
一節	[illegible]	[illegible]	[illegible]	[illegible]	[illegible]	[illegible]
二節	[illegible]	[illegible]	[illegible]	[illegible]	[illegible]	[illegible]
三節	[illegible]	[illegible]	[illegible]	[illegible]	[illegible]	[illegible]
四節	[illegible]	[illegible]	[illegible]	[illegible]	[illegible]	[illegible]
五節	[illegible]	[illegible]	[illegible]	[illegible]	[illegible]	[illegible]
六節	[illegible]	[illegible]	[illegible]	[illegible]	[illegible]	[illegible]
七節	[illegible]	[illegible]	[illegible]	[illegible]	[illegible]	[illegible]
八節	[illegible]	[illegible]	[illegible]	[illegible]	[illegible]	[illegible]
九節	[illegible]	[illegible]	[illegible]	[illegible]	[illegible]	[illegible]
十節	[illegible]	[illegible]	[illegible]	[illegible]	[illegible]	[illegible]

帳入値段 [illegible] 取組高(石) [illegible] 出來高 [illegible] 累計 [illegible]

東京期米

節	前場 當限	中限	先限	後場 當限	中限	先限
寄	[illegible]	[illegible]	[illegible]	[illegible]	[illegible]	[illegible]
止め	[illegible]	[illegible]	[illegible]	[illegible]	[illegible]	[illegible]
中	[illegible]	[illegible]	[illegible]	[illegible]	[illegible]	[illegible]
一	[illegible]	[illegible]	[illegible]	[illegible]	[illegible]	[illegible]
二	[illegible]	[illegible]	[illegible]	[illegible]	[illegible]	[illegible]
三	[illegible]	[illegible]	[illegible]	[illegible]	[illegible]	[illegible]
四	[illegible]	[illegible]	[illegible]	[illegible]	[illegible]	[illegible]
五	[illegible]	[illegible]	[illegible]	[illegible]	[illegible]	[illegible]
六	[illegible]	[illegible]	[illegible]	[illegible]	[illegible]	[illegible]
七	[illegible]	[illegible]	[illegible]	[illegible]	[illegible]	[illegible]
八	[illegible]	[illegible]	[illegible]	[illegible]	[illegible]	[illegible]

大阪期米

節	前場 當限	中限	先限	後場 當限	中限	先限
一	[illegible]	[illegible]	[illegible]	[illegible]	[illegible]	[illegible]
二	[illegible]	[illegible]	[illegible]	[illegible]	[illegible]	[illegible]
三	[illegible]	[illegible]	[illegible]	[illegible]	[illegible]	[illegible]
四	[illegible]	[illegible]	[illegible]	[illegible]	[illegible]	[illegible]
五	[illegible]	[illegible]	[illegible]	[illegible]	[illegible]	[illegible]
六	[illegible]	[illegible]	[illegible]	[illegible]	[illegible]	[illegible]
七	[illegible]	[illegible]	[illegible]	[illegible]	[illegible]	[illegible]
八	[illegible]	[illegible]	[illegible]	[illegible]	[illegible]	[illegible]
九	[illegible]	[illegible]	[illegible]	[illegible]	[illegible]	[illegible]
十	[illegible]	[illegible]	[illegible]	[illegible]	[illegible]	[illegible]

大阪期米呼合

限月	賣方	買方	取組高
當限	[illegible]	[illegible]	[illegible]
中限	[illegible]	[illegible]	[illegible]
先限	[illegible]	[illegible]	[illegible]

引續氣配 廿四圓四十一錢

地名	限	前場	後場
◇兵庫	先限 寄付	[illegible]	[illegible]
	止め	[illegible]	[illegible]
◇下關	先限 寄付	[illegible]	[illegible]
	止め	[illegible]	[illegible]
◇名古屋	先限 寄付	[illegible]	[illegible]
	止め	[illegible]	[illegible]

大阪市中格唱

品名	値
ストリクトミドリング 七、八月積	[illegible]
同	[illegible]
ブローチ	[illegible]
ベンゴール	[illegible]

鮮內各取

取引所	限	前寄	前止	後寄	後止
◇釜山	七中	—	—	—	—
	七末	—	—	—	—
	八中	—	—	—	—
	八末	[illegible]	[illegible]	[illegible]	[illegible]
	九中	[illegible]	[illegible]	[illegible]	[illegible]
	九末	[illegible]	[illegible]	[illegible]	[illegible]
◇大邱	七中	—	—	—	—
	七末	—	—	—	—
	八中	—	—	—	—
	八末	—	—	—	—
	九中	[illegible]	[illegible]	[illegible]	[illegible]
	九末	[illegible]	[illegible]	[illegible]	[illegible]
◇群山	七中	—	—	—	—
	七末	—	—	—	—
	八中	—	—	—	—
	八末	—	—	—	—
	九中	[illegible]	[illegible]	[illegible]	[illegible]
	九末	[illegible]	[illegible]	[illegible]	[illegible]
◇木浦	七中	—	—	—	—
	七末	—	—	—	—
	八中	—	—	—	—
	八末	—	—	—	—
	九中	[illegible]	[illegible]	[illegible]	[illegible]
	九末	[illegible]	[illegible]	[illegible]	[illegible]
◇鎭南浦	七中	—	—	—	—
	七末	—	—	—	—
	八中	—	—	—	—
	八末	—	—	—	—
	九中	[illegible]	[illegible]	[illegible]	[illegible]
	九末	[illegible]	[illegible]	[illegible]	[illegible]
◇京城	七中	—	—	—	—
	七末	—	—	—	—
	八中	—	—	—	—
	八末	[illegible]	[illegible]	[illegible]	[illegible]

市況(十四日)

品目	限	寄付	前引	寄止	後引
◇大阪綿糸	七月限	[illegible]	[illegible]	[illegible]	[illegible]
	八月限	[illegible]	[illegible]	[illegible]	[illegible]
	九月限	[illegible]	[illegible]	[illegible]	[illegible]
	十月限	[illegible]	[illegible]	[illegible]	[illegible]
	十一月限	[illegible]	[illegible]	[illegible]	[illegible]
	十二月限	[illegible]	[illegible]	[illegible]	[illegible]
	一月限	[illegible]	[illegible]	[illegible]	[illegible]
◇大阪棉花	前場 當限	[illegible]	[illegible]	[illegible]	[illegible]
	先限	[illegible]	[illegible]	[illegible]	[illegible]
	後場 當限	[illegible]	[illegible]	[illegible]	[illegible]
	先限	[illegible]	[illegible]	[illegible]	[illegible]
◇橫濱生絲	前場 當限	[illegible]	[illegible]	[illegible]	[illegible]
	先限	[illegible]	[illegible]	[illegible]	[illegible]
	後場 當限	[illegible]	[illegible]	[illegible]	[illegible]
	先限	[illegible]	[illegible]	[illegible]	[illegible]
◎現物最優等		五三〇圓			
◇大阪砂糖	前場 當限	[illegible]	[illegible]	[illegible]	[illegible]
	先限	[illegible]	[illegible]	[illegible]	[illegible]
	後場 當限	[illegible]	[illegible]	[illegible]	[illegible]
	先限	[illegible]	[illegible]	[illegible]	[illegible]
◇鐘紡	前日 後寄	[illegible]			
	大引	[illegible]			
	本日 前寄	[illegible]			
	大引	[illegible]			
	現物	[illegible]			

品目	値
海外電報 倫敦銀塊	[illegible]
米國銀塊	[illegible]
印度綿花	[illegible]
スチール株	[illegible]
アナコンダ株	[illegible]
日米爲替	[illegible]
英米爲替	[illegible]
紐育銀塊	[illegible]

呪血圖繪 (25)
川畑直悅 作 北富三郎 畫

小峯ヶ原 (三)

だが、聰平は、それに氣付かなかつたのか、氣付いてゐても氣に止めなかつたのか、その時は全く無關心だつた。

『大した出血もない所をみれば、斬られたすぐ後へ人が來合せたと見える。これでは一命を取止められるかも知れぬ。それにしても一向抵抗した樣子がないやうでだゞ一討にやられたのかな。あれも、かなり腕が立つやうだから、如何に不意打にしても、さう脆く斬られる筈はなさゝうなものだのに……』と、彼はこんなことをいひながら、四邊を見廻したが、その時漸く彼の目が、先刻爪先に觸れたものゝ上に止つた。

『何だ、こりや、……』と、彼は腰を屈めて拾ひ上げた。長さ、五寸餘りの筋型をした薄い鐵板で、周圍を五分ばかり內側に折つた。何かの曲物の蓋らしいものだつた。

『藥中矢立の蓋かな……』と、呟きながら聰平は、二三度裏表を改めてゐるうちに、ふと、裏側の隅に文字らしいものが彫り込まれてゐるのが目についた。

『鳴―虎―齋―』、鳴虎齋か……誰だなこりや』

と、先刻から、足許の無氣味な黑血をみつめてゐたお玉は、ふつと聞き咎めて

『鳴虎齋つて、……そこに書いてござんすの』

『むッ』

『あの先生が、こゝをお通りなされたのか知らん』

『では、あの先生?……そちは此の鳴虎齋といふ名のものを知つてゐるのか』

『はい、妾の隣村の保倉といふ所に鳴虎齋といふお醫者さまが居られまするで……』

『醫者!醫者か』

『それも、たゞの、お醫者さまではなく、何でも、大變な學者樣とかで、村の衆達が、きつうあがめて居られまする』

『醫者か、はッはゝゝ村夫子とか村學究とかの手脈だな、成る程さういふ腰のつけさうな、御際な號だ』

『あの先生は、よくこちらの方へお出でなされるさうでござんすから、大方、何ぞでもこゝをお通りなされたのかも知れませぬ』

『大方さうであらう。だがそれにしても、その落したものを、ちと妙だな斬られたのは、それに……』と。いひかけたが、急にふつと口を噤んだ。

たゞ、妙だといふ以外、判斷が彼島の斬られた現場だけに、ある奇怪な幻影が、朧ろに目の先に浮んだので、それを追はうとしたのだが、瞬間一方には、まさかといふ否定が、ふつと浮んだからだつた。

でも、彼は暫時、その鳴虎齋と彫りつけられた文字の上にぢつと目を注いでゐたが、結果は疑惑よりも、否定のはうが、强くなつたらしく

『何だ、つまらぬ……』と、吐き出すやうに云ふと、すぐ、傍らの草叢へ捨てゝしまつた。

『ゆかう。……』

が、ものゝ二町餘り行つてから急に又、

『その鳴虎齋とかいふのは、年輩いくつ位みじやな』と、歩きながら訊ねかけた。

『三十餘り……恰度、貴郞と同じ位みでござんせう』

『その村の生れか』

『いゝえ、二三年前、今の村へお出でなされましたので……何でも元はお武家で京都の方とやら聞いて居りましたが、詳しいとは存じませぬ』

聰平は、それなり何事も訊ねずいくらか小首を傾げながら、默々として歩いていつた。

西原婦人科醫院 漢江通 電話龍山二〇三

京染なれば 京屋

京城名物(南大門通三) 北京料理福囍樓

御料銘菓 たちばな

京城日報

爲替は低落した！郵貯は利下げ…投資家は注意しないと大損をす…

朝刊 別…

金鶴石鹸

品良く價安く 泡立ち細かに とけ崩れせぬ

型ハ最新、設備完全ナ製造直賣元へ

高級 アート萬年筆

京城本町一 米澤萬正堂 電本四〇一六

七月十五日號 實業之日本

低金利時代の新投資

確實に一割七八分に廻る

米貨日本公社債利殖法

郵便貯金利下げと小額勸業債券

動搖時代の資産擁護と利殖法

金か物かの再研究（川島屋商店）

▼勸業債券當籤番號

▼新滿洲有望事業（愈々新滿洲を始める時）

▼ブラジル耕地は諸君を待ってる（サンパウロより大番）

夏場利用の金儲け座談會

素人向き・玄人向き・事業家向きの思ひ付 東都一流商店主と會社員六人が誰れにも手のつけられる名案公開

×無經驗で風變りの下宿屋開業の體驗實話

×映畫輸入商賣ものがたり（封切上映されるまで）

餘儀なくされた自覺戒愼（實業之日本社長 増田義一） 政界の腐敗は國民全體・連帯責任でもあると重大時局の覺悟を説く

▼五圓紙幣一枚が元手で東京ロール社長 苦闘十八年が報ひられて大製作所長となった大谷米太郎氏奮闘傳

▼彼はかうして農村不況を乘切った（帝國農會 小林平）

▼農村はかうして窮乏を退けよ（元農相技師）

◎内田新外相を語る

◎昨今政界の暗流を語る！

◎天國か地獄か？ソヴエート國民の生活話

◎民衆好みか？ボーナス物語

▼我輩のあくび健康法（東京市長 永田秀次郎）

×心中經濟學（天國に結ぶ戀の話）

×私を繞る人々（本間俊平）

×原邦造氏

×我が追憶・夾帷と傘人

▼疲勞を防ぐ夏の健康法（三篇）

×海水浴醫學（岡田醫學博士）×夏を涼しく暮す秘訣十ケ條

×手のひら健康術・銭湯・熟睡・便通・居眠・藥本位など

▼夏痩せを防ぎ夏まけ疲勞を早く治す法（櫻田學士）

名士餘技展覽會 色紙・ページ ジッキョン サロン時評

七月一日公開 増大號 新プラン百種

價參拾錢（送料五錢） 實業之日本社

徹底療法 皮膚病

新陳代謝素 小林タムシチンキ

ふくよかな乙女の皮膚の膩感、それは日本人特有の美であるあのみにくい悩しい皮膚病は大切な皮膚の呼吸を防げ殊に小兒などは其發育を防げられるから早期の徹底療法が必要である それには斷然他藥の及ばぬ卓効を有する小林タムシチンキを確信を以って推奬する

特長

一、強力な滲透性殺菌力は深部の黴菌をも直に撲滅し。イタミ、カユミをスグ止める

二、ジク／＼にタヾレた皮膚の分泌を制し早く乾かし患部を縮少する

三、新陳代謝作用によりわるい表膚はキレイに剝げ新しい健皮がメキ／＼再生し積極且つ合理的に短時日の間に快治する

四、無色の水劑でベタ／＼せず塗布して極めて爽快な感じがする

適應症 たむし、いんきん 水虫、かゆがり はたけ、しらくも ひぜん、あせも 其他皮膚病諸症

價 二十錢 三十錢 五十錢 一圓 各藥店に有り

本舗 本社 大阪京町堀二 支社 名古屋廣小路 株式會社 小林大藥房

學校の成績 ノーシン

頭が第一である●頭がボンヤリしたりクシャクシャしたりして學課の能率が上らぬ時にはすぐ ノーシンをタッタ一服のんでごらん ノーシンは森田資孝醫學博士御推奬の頭腦明快藥で忽ち頭はすっきりし面白い程勉強が出來る

サクラビール

一歩又一歩

堅實に—確實に—

サクラが築く

健康と幸福の殿堂！

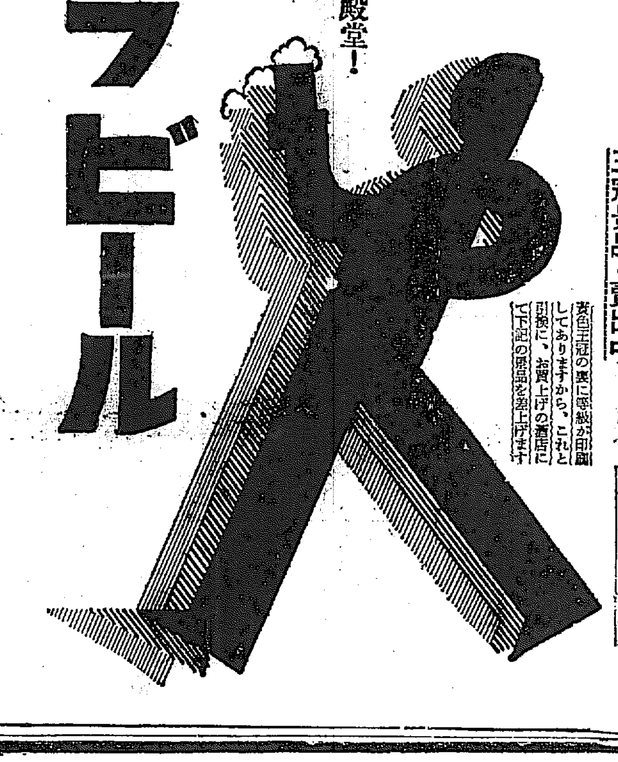

王冠景品付賣出中

黄色王冠の裏に等級が印刷してありますから、これと引換に、お買上げの酒店にて下記の景品を差上げます

景品（ビール一本當に） 壹等 參円（商品券） 2等 壹円（〃） 3等 五拾錢（〃） 4等 拾錢 5等 五錢 6等 壹錢（切手）

ビックリする程記憶がよくなる

レーベンのんだそのきゝめ

清腦新劑 頭痛最効藥 チユーヤー

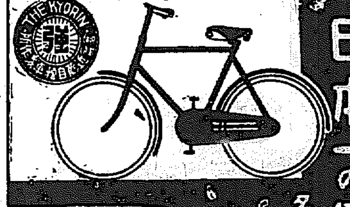

日本一の優良・自轉車

名古屋近藤の 強輪經濟號自轉車

小賣値段 金三十八圓

大特價 卸値 一臺 金十八圓五十錢（品質絶對保險付）

各種自轉車及部分品（卸値段表）無代進呈 直に御申込みあれ

名古屋市東區東魚町二丁目 合名會社 近藤自轉車製作所 電話東九〇二・二五七七番 振替名古屋二九三七番

醫學博士 織田正德

織田内科

京城府花園町（本町四丁目電車終點） 電話本局二三四九番

資本金57,500,000圓

積立金60,750,000圓

京城府南大門通二丁目

第一銀行京城支店

中元暑中の御贈答品として御利用下さい 何方でもお喜びです

夏化粧の下地は

直ぐと汗ばむ季節ですから、預め肌を石鹸、それも肌の荒れぬミツワ石鹸で洗って、後サーワ化粧水を含ませた脱脂綿で拭くか、サーワのヴアニシングクリームを薄く擦込むやうにして擦込むのが宜しいのです。そしてお顔へはサーワの水白粉を、又襟へは固煉か煉を溶めて綿刷毛して塗ると、鮮かな仕上りです。

サーワ白粉と化粧品

固煉（白・肌色） 各金（三十五錢 六十錢）

煉（白・肌色） 各金三十五錢

水（白・肌・濃肌） 各金（一圓 五十錢 三十錢）

固形（パッチリ形）白・肌色 各金十錢

粉（白・肌・濃肌） 各金四十錢

クリーム白粉 金五十錢

化粧水 金四十錢

白粉下 金三十錢

ヴアニシング・クリーム 金五十錢

コールド・クリーム 金七十錢

頬紅 金三十五錢

口紅（婦人と携帯用） 各金三十五錢

眉墨 金三十五錢

打粉 金三十錢

（内地以外は關税運賃を加ふ）

信用ある化粧品店・藥店・雜貨店にあり。無き時は本舗より直送。郵税代用三圓以下よし。東京市内は一個一圓にても配達

サーワの水白粉また純白・肌色・濃肌色共に色調鮮麗、芳香甘美、觸感爽快、矢張水刷毛が効いて化粧保よく、特に上品な夏化粧に向きます

川崎弘子嬢

チタニウムを主劑に特殊の成分を配合せる

三木元子女史創製

サーワ白粉

此白粉の濃化粧なら

夏なほ爽かに涼し

分子が細かで 何んな肌にもピッタリと適ひ

美粧効果は三倍余 白粉を重ねて際立たず

乾くと水刷毛が面白い様によく効いて 一層

その仕上りに冴えを增し 汗や脂に崩れず

薄化粧はもとより 濃化粧でも涼しさの限り

更に 日焦せず 溫泉にも變化致しません

サーワ白粉は乾いて固まっても水で溶けば何時でも新らしく成ります

新製品 固煉白粉（白・肌）各卅五錢 水白粉（白・肌・濃肌）各卅錢 パッチリ形 固形白粉（白・肌）各十錢

小冊子『白粉の常識』御申越次第進呈

◎ミツワ石鹸本舗 丸見屋商店 東京・兩國（日本橋區米澤町） 振替東京七一〇番 電話浪花 四〇〇〇 四四〇〇 六四三一 一八〇〇番

人氣の焦點は満蒙資源館
二度と見られぬあらゆる貴重品を揃へて
満蒙博・展望臺

わが満蒙博の中心をなす満蒙資源館には關係各方面から續々として出品物が搬入せられ、係員は、その陳列に晝夜兼行、汗ダクの態であるが、さすが満蒙資源館の

呼物 となるだけに一物一品すべて貴重な資料ならざるはなく、觀衆の眼を瞠らしむものばかりで、殊にこの度の事變に關聯した軍事上の出品物は人目を惹かずに充分である滿洲に勇名を馳せた鐵山守備隊所屬の深町軍曹の軍服上衣は左胸からブッツリと

銃丸 が貫通してゐるが、その銃丸が丁度ポケットの上に當つたため、まづポケット內のお守袋を貫き、名刺入、手帳などにブスブス穴をあけてぬけてゐるのや、關東廳狗觀察官の胸部がズタズタに裂けてゐる制服など當時の悽慘な戰鬪を偲ばしめるもの、またこの第一線に戰つた皇軍の勇士を後援する

銃後 の人々が贈つた血染の日章旗、獨立守備隊第三中隊の殲滅戰を聞いた愛婦團の紡織女工から手紙とゝもに同隊へ送られた『第三中隊萬歳』と血書した白い(?)ハンケチ等、熱涙すればおのづから湧き出る眞心の象徴物がある、これに比較した支那軍當局の使用した軍器や

匪賊 の敗走に際して遺棄したものなど、すべて粗雜な飯的なインチキものばかりで、馬賊の指揮刀は何の役にも立ため馬鹿コケ脅しの大刀だが、見かけだけは堂々たるもの、張作相が少壯に與へた或る大將級の辭令、ドクドクしい

赤青 の顏色を使つた房つきの大薙刀、背龍刀、肥滿人の斬首に用ひた物凄い押切刀、鬱々々、一九三二年の現實に遠いアナグロものだが、匪賊の使用したものになるとこれ以上で、火繩をつけぬと射てないやうな前式な帽槍やピストルなど古色蒼然たる骨董品(?)ばかりだが併しその中でも一際目立つ最新式のブローニングが

脅迫 匪賊用のガン造ピストルであることは皮肉である、その他同館に満洲日報社の蒐集、提供した出品物中には、支那軍隊の用ひた難題な宣傳ビラ、滿洲國首腦者の肖像等の重要品があり、張作霖時代のデマつた排日ポスター等

興味 をそゝるものがあてゐる、なほ國防館を飾る飛行機一臺と高射砲三臺は十四日平壤飛行聯隊から大貨車二臺に積せられて到着した

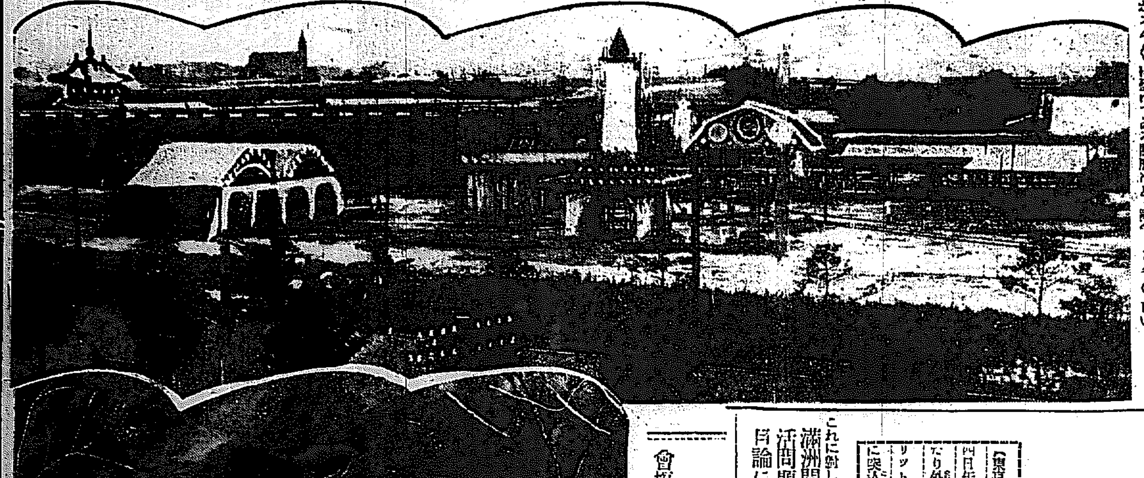

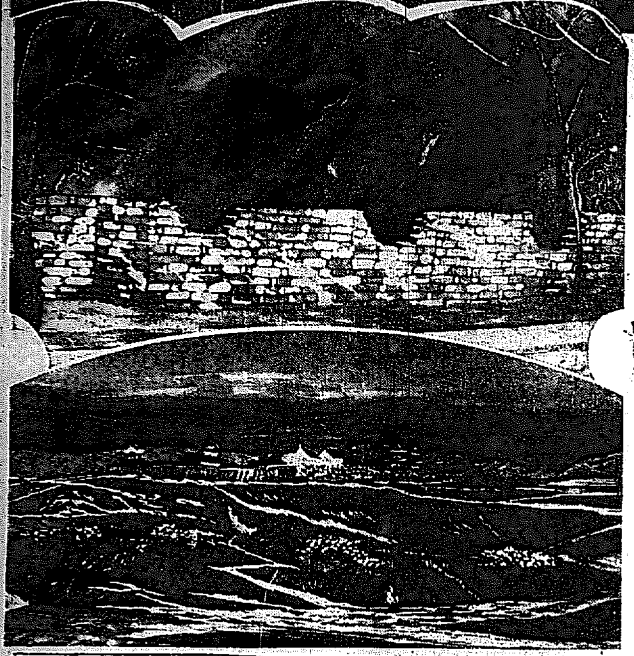

訓練院原頭の偉觀 (上)より京城運動場より見た満蒙博會場の一部、パノラマ燃え上る錦西城、同長春城外

満洲の成行きを須く靜觀せよ
調査團との再會見で 外相、決意を闡明す

【東京電話】內田外相とリットン卿以下調査團との會見は十四日午前十時半より午後零時十五分まで一時間四十五分にわたり外務省大臣室において行はれた、出席者は前回同樣で、リットン卿は前回に引つゞき日本政府の對滿方針に關しさらに突込んで質問するところあつた

これに對し內田外相は満洲問題は日本の死活問題で原則論や名目論に捉はれてゐる限り解決は困難である、唯一の解決策は東洋永遠の平和を確保するの大局的見地より實際的解決を圖るにある、満洲國の獨立は既存の事實で如何とも致し難い、日本政府が満洲國を承認するのは日本の自由で飽くまで、この主張を固持する、右承認が九ケ國條約違反で聯盟決議を無視するといふ見解は斷じて承服出來ない最後に日本の忌憚なき意見を述ぶれば聯盟は満洲の成行きを靜觀せられたいと、率直に政府の見解ならびに決意を表明して會見を打切つたが、內田外相は二回にわたる調査團との會見において明示したる日本政府の對滿方針をさらに徹底せしめるため、一兩日中に一の覺書をリットン委員長に手交する筈である

日本の立場を率直に表明
調査團との會見後 內田外相語る

【東京電話】調査團との會見後內田外相は次の如く語る

今日の會見は前回同樣絕對外部に洩さぬ約束の下に双方の立場を自由率直に語した、內容は言へぬが調査團との會見は之で打切りとなり別れの挨拶を交した予は二回の會見で日本の立場を率直に語つたが、調査團側でも種々意見を述べたから双方の立場は明らかとなつた、諒解せると否とは言明の限りでない、今日は應酬の樣のものは述べなかつたが、調査團から欲しいと申出られたものはすぐ纏めて書類として送る約束をした

十五六日に離京
北平へ急行 ヤング博士は京城に

【東京電話】リットン卿一行は十四日午前の內田外相との會見で事實上の日本政府との意見交換を終つたので各委員は思ひ思ひの行動をとり、マッコイ將軍マレスコッチ伯、クローデル將軍等は午後三時五分、シュネー博士は四時廿分汽車で日光に行き、リットン卿は醫師の勸告でホテルに留まることゝなつた、一行の離京は十五日夜から十六日朝で總付け十七日神戶發の秩父丸若くはエンプレス・オブ・カナダで上海經由青島に赴き同地で顧維鈞の出迎へを受け北平に急行する豫定であつて同地で最後の報告書を作成、特別の使者を立ててこれをゼネヴァに送る筈である、而して一行は南支へは行かぬ模樣でヤング博士だけは京城に赴き、奉天經由北支那にて一行と落合ふ豫定である、要するに調査團が日程を早め渡支するは日本の強硬な態度を見極めた爲めである

急遽歸平する理由は? 在支隨員の口吻

【北平十四日發聯合】調査團一行が豫定を繰上げて急遽歸平するに至つたことにつき、當地在留隨員の口吻によれば、日本の全面的強硬態度に當惑し、解決案の審議を餘儀なくされたことは確實と見られてゐる

經濟團體より聲明書を提出

【東京電話】日本經濟聯盟、日本商工會議所、日本工業俱樂部、日本貿易協會の四經濟團體は十五日聯盟調査團に前記要旨の覺書を提出することゝなつた

一、支那の現狀改善は極東平和の根本對策なり

二、新滿洲國存在の事實を無視せば

三、紛糾時局を長引くべし上海地方の排日運動の風潮止まざるは遺憾なり、予等は聯盟理事會決議による、圓卓會議が速かに開かれ、同地の恒久的安全平和の實現を切望する

馬占山の運命愈よ旦夕に迫る
滿洲國軍の追擊急

【ハルビン十四日發聯合】馬占山は十日滿洲國軍の追擊急なるため與隆鎭に追擊砲多數の爆藥を河中に放棄して命辛々東興鎭方面に退却したが、日本軍の飛行機を懼れ一方滿洲國軍はその主力を去る十二日午後六時頃東興鎭に進入せしめその際小銃七十名を鹵し、無能機關銃三挺、追擊砲二門、機關銃小銃及び多數の彈藥、武器を立てた、なほ馬占山は目下木蘭の東北方の難攻不落の天險地帶に立籠つてゐることが判明したが、今度こそ馬占山の運命も旦夕に迫つたものと見られる

宇垣總督着京

【東京電話】宇垣總督は十四日午後九時二十分東京驛着入京したが驛頭には國務、中島、川崎の諸氏はじめ多數の出迎へがあつた

政友幹部會 幹事長に一任

【東京電話】政友會定例幹部會は十四日午後二時から本部に開會、鈴木總裁以下各幹部出席、先づ山口、青木兩氏より岸本樺太長官辭任問題に就き齋藤內閣に對しその責任を糺明した報告あり、片岡氏より永井拓相の責任を糺問すべしと希望し次いで青木氏次期臨時議會は議事の重要問題を控へて相當會期を必要とするに拘らず、政府は最少限度に短縮せんとする模樣であるから、特に政府に向つて注意を喚起すべしと提議し、協議の結果、この處置は一切山口幹事長に一任するに決定した、次いで土井總務は食糧の不足せる地方に政府貯藏米を急速に配給すべし

解黨の革新 近く大會開催

【東京電話】革新俱樂部では十四日午後一時から麴町の事務所に中野、清瀨、風見の三氏出席、左記議題を討議する來る二十五日午後三時より日比谷公園內松本樓に解黨大會を開くことに決定した

一、立黨の目的たる政界革新の事業を遂行するため黨外の勢力と結び、左記三大方針を基礎とする有力な新黨を樹立し、革新俱樂部を解かんとす

一、警察の打破

二、自主的外交政策

三、經濟國難の打開

鮮米擁護大會

來る廿日の府縣會議長會議に於ける鮮米擁護期成會の大會は米穀統制論者約三百名に招待狀を發送するが十四日は委員三、四名土地改良會社へ參集、鮮米擁護決議文の原案を討議した

滿洲國政府が國立大學開設
近く哈爾賓に

【ハルビン十四日發聯合】滿洲國政府では國民政府の普及と民族協和の實を擧げる見地から日本語、蒙古語、支那語、ロシヤ語の四科より成る最高學府一國立大學を近く哈爾賓に開設することとなつた

三日には東上の豫定であつたが、滿洲國鐵道會社問題の紛糾解決に關する用務を發してゐるため未だ出發期日は決定せぬが有終り次第出發すると

建國最初の滿洲國會 十一月召集

【ハルビン十四日發聯合】滿洲國政府は來る十一月頃建國最初の國會を新京に召集すべく目下準備立案中である

朴侯東上延期

朴泳孝侯は愛孃の急病で十二日…した

高利貸の手から勳功者を救ふ

【東京電話】政府は既報の如く恩給證書に對する特別低資金融機關を設置することに決定したが、これと同時に同機關を勳章年金受領者にも利用せしめ、右證書を擔保に高利貸より金を借り苦しんでゐる多數の勳功者を救ふことに內定した

農村救濟策進む
農林關係の救濟案 大藏省に廻附さる
總事業費約二億圓

【東京電話】農林省關係の農山漁村匡救土木事業費はいよいよ全部の查定を了し十四日大藏省に廻附されたがその內容は左の如く當初の計畫に比し財源關係その他の事情によりこれが規模は極度に縮小されるのやむなきに至つた、即ち

豫算總額 一億四百萬圓(前年度九千七百萬圓、國費事業費七百萬圓)

低利資金融通額 千七百萬圓

にしてその事業總額は右の補助金を合計し總事業費は二億圓以下のものとなつた、而して事業は極度に國民の收入增を圖るため主として勞力事業を選び事業費の七、八割は勞力費となし、多きは九割にも達し本事業に要する延人員は約一億二、四千萬人と查定されてゐる

給 一四〇萬圓

右の農村救濟土木事業に對する地方分擔金、及び各府縣市町村費より失業救濟費に充當する地方起債の利子を國庫に於て補給せんとするもの

一、農村醫療救護費 一〇〇萬圓

各府縣に巡回診療、及び施療施設を設け、窮民に無料診療治

內務省で決定の農村救濟事業費
一億千餘萬圓を要求

【東京電話】內務省は農村救濟の應急施設として次の臨時議會に提出する昭和七年度追加豫算案を閣議し十四日省議決定し、總額一億一千三百萬圓を新規要求として大藏省に要求することに決した、その如く

一、農村救濟土木事業 六、七〇〇萬圓

一、地方財政調整交付金 二、八五〇萬圓

貧弱町村に國庫より交付金を與へ、地方財政の均衡を保つと共に貧弱町村の負擔輕減を計らんとするもの

一、地方債入金利子補給

貧農三百萬戶を目標として一戶三十圓の收入で取得せしむるものである

其他行ふもの

一、公益質屋增設費 一一〇萬圓

一、地方改善應急施設費 二〇〇萬圓

一、失業救濟應急施設費 一、二〇〇萬圓

遞信省の救濟事業

【東京電話】遞信省の農村救濟の一である電信電話のケーブル線を敷納すべき地下線路建設工事の內容は、大體左の區間及び區間內の都市に三年繼續事業として延長七千八百キロを施工埋設することに決定したが、この總工費約四千七百萬圓の巨額に上り、近く大藏當局と折衝を開始することになつた

一、現在市外ケーブルの地下に埋設せるものは東は宇都宮、西は岡山まで完成してゐるが、これを東は旭川、西は鹿兒島まで延長す、この延長六千八百キロを地下ケーブルとす、この費用一千五百萬圓

一、電信ケーブルは現在東京戶塚間、及び名古屋大阪間のみであるが、これを戶塚靜岡間に延長せんとするもので延長二百八十キロ工費二百萬圓

金のなる木は持たぬ
厖大な救濟案に 高橋藏相の表明

【東京電話】目下各省が計畫立案中の農村、および中小商工業者救濟應急策はいづれもすこぶる厖大なるもので、巨額の國費を豫定してゐるが、これに對し高橋藏相は十四日國庫補償を前提として立案することは絕對反對であつて最後のやむを得ざる場合においてのみ最少限度の補償に止むべきであるとその決意を表明した

『滿洲の財政に責任を痛感』
新國家のお役人になる 星野財務官等入城

滿洲國の招聘により同國の財務官として赴任の途にある元大藏省主計局事務官、星野直樹氏外十一氏は十四日午後七時京城驛着列車で兒島理財課長、堀商銀頭取その他官民多數の出迎へを受けて入城朝鮮ホテルに投宿したが往訪の記者に對して星野氏は語る

全くの白紙で抱負とか希望とかありません、たゞ滿洲は我が國が過去に於て莫大な犠牲を拂ひ莫大な財を投じて得た權益があります、今日滿洲の財界は波瀾萬丈でこの難局を如何にして收拾すべきかといふとについては我々は重大な責任を感じてゐます、幸ひ一行中の七名は熟達官で今日までの經驗もあるので一生懸命に努力するつもりです

(昨夜入城の一行、前列中央は星野氏)

暴風警報

十四日午後八時三十分仁川觀測所發=風強く降雨あるべし平南北、黃海、京畿の沿岸を警戒す低氣壓の中心は渤海灣にあつて七四六ミリを示し、東に進行しつゝあり

—團體—

◇東京外語支那語學生團 東京外語支那、蒙古語科學生十一名は來る十六日午後七時入城翌十七日午後四時發滿洲、支那觀察に赴く

內田外相 トーキーに收る
日米の親善は—正しき理解から 近く米國へお目見え

【東京電話】內田外相は十四日午後二時トーキーの撮影を受けた、平服のまゝ外務省玄關脇芝生に降立ち、フォックス會社の技師の命令通り先づ試驗的に撮影片手に舞踊を始めたが、技師の『オーライ』で本撮影にかゝり自分の聲に一兩日前アメリカから歸國したが、滯米中は至る處で多數米人から非常に親切を受けた、東洋の事情と實質の諒解を求め日米の眞正な關係を正しき認識の上に築け『日米親善の正しき理解の上に築け』と述べてマイクロホンに收まつたが、このトーキー映畫は十六日橫濱出帆の船でアメリカに送られ、全米各地人士の耳へひゞくものである

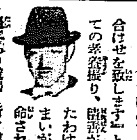

南山蛙

◇…今度樺太長官に就任した今村前內務局長はあれで仲々の觀察行庵二十四年間住み慣れた京城を引揚げ東京に居を構へてから兩一ケ年、その半ば以上は鄕里仙台に歸つて『翻譯にみた時は御無沙汰ばかりしましたが今度は東京にゐて、その切め合せを致します』と心をこめての挨拶振り、周圍が酬いられたわけでもあるまいが、今度任命された時は朝鮮と行き違つて、自宅の玄關先で初めてそれと知つたさうだ、そして拓務大臣との會見で、私は朝鮮以外は殆んど知らない、從つて樺太に對しては何ら理解を持つてゐないし興味もない、今後樺太の御用を務める事は眞つ平だと機先を制して一枚紙を差したさうだが、まことに今村さんの面目躍如たるものがある

ふら毛 赤毛 塗
君が代
見るからに淸新な
黑髮の美は君が代で—!

本品の大特長
如何なる白毛赤毛も…洗ひませず
すぐ染まる…染付き完全
毛髮を傷めず…クセ毛アレ毛を直す
艶光を添えさす…價が一番安い

各國藥店にあります

本舗 東京 山吉商店

京城府明治町二丁目(本町明治屋橫より入)
內科 小兒科 中島病院
院主 中島貞信
入院隨意

資生堂石鹼
新美術鑵(半打入)
定評ある
絕好の御贈答品
意匠はいよいよ清麗を極む

本店 京城府南大門通一丁目十四番地 電話光化門七六〇番 振替口座京城二〇五番
株式會社 漢城銀行
取締役會長 白完爀
專務取締役 堤永市
支店 京城南大門、同東大門、同西大門、同本町、水原、廣州、大田、大邱、釜山、開城
出張所 延安、平壤、平壤大和町

社説
選擧法改正問題是非

齋藤超然内閣は、議會政治に對する民心離反の傾向を察してか、選擧法改正について一肌脱がうとしてゐるやうである。から騒ぎばかりで、その緒につくことさへもしなかつた前内閣に比べれば、とにかく、内務省議で決定した改正方針を發表するまでに準備の進められたことは、一段の進歩といつてよい。普選法改正當時既に三派とは反對の立場にあつた山本内相が、果して選擧法を如何に改正せんとするか、この改正に本當の熱意をもつてゐるのかどうかを檢討してみるのも、この際無駄なことではあるまい。

◇

吾人は今、去る七月四日の内務省首腦部會議で決定したる改正案によつて、一々その改正條文について論議する暇はないが、大體においてはその改正が穩當であり、不十分ながらも進歩のあとあることを認めるのである。しかしながらその改正點が、普選法改正當時政友三派の有力なる結合にもかゝはらず、貴族院や樞密院のために、反動的修正に遭ひ、又大正十四年三月末の兩院協議會によつて決裂の危險にまで瀕して、やつと妥協點を見出したケ所を含んでゐることを忘れることが出來ない。故に、この改正法案を樞密院の諮詢を經、貴族院の關門を通過せしむるには、確固たる決意と共に熱心がなければならぬと考ふるものである。

◇

たとへば選擧年齡に關していへば、選擧人二十歳說は大浦前首相の永年の主張ではあつたが、三派案として出た時、選擧人、被選擧人共に滿二十五年になつてゐたのを樞密院は被選擧年齡を三十歳に引上げたのである。選擧人名簿登錄住居期限六ケ月の問題は、樞府が一年にしたのを衆議院が原案の六ケ月に引戻し、貴族院が再び一年に修正し、遂に兩院協議會で現行法の修正通りに讓つたのである。殊に『貧困により生活のため公私の救助を受け又は扶助を受くる者』を選擧缺格者とする所の如きは反動派が獨立の生計の條件を附することによつて普選を傷けんとしたものであつて、これに對し如何に惡戰苦鬪したかは當時議會に關してゐた諸君の誰よりもよく記憶するところだらうと思ふ。

◇

これに反し同一選擧區において二人以上の候補者が生ぜざれば無投票選擧を行はないとしたのは、中選擧區制選擧における無投票選擧の手數と費用に恐れをなした衆議院側が、貴族院の正しき修正を拒んだ結果であり、選擧事務長の選任及び監督に付候補者が連座する規定に『但し選擧事務長の選任及監督に付相當の注意をなしたる時はこの限りにあらず』といふ但し書をつけて骨拔きにしたのもまた、初めから買收その他の不正行爲をするつもりでゐた衆議院の諸君が、兩院協議會において兩院の本質的規定を犧牲にしてまで我田引水的難點をなした結果であるから、これらの點に觸れる以上は、時勢の變化、輿論の動向、しかして國際上の不都合が改正を餘儀なくしてゐるとはいへ、一と通りの決心ではこの程度の改正にして不可避に見ゆる改正も成功し得ないのである。

◇

それ故に吾人は選擧法改正すべしといふところの山本内相の決意を壯とするのであるが、それが更に人氣取りのためにするのではないことを希望するのである。しかしてそれと同時にこれだけの改正でも、一と通りの決心では成功しないことを注意するのである。さきに臨時議會においては、齋藤首相の政策を發表する程度が問題となつたが、吾人は山本内相あるひは現内閣の選擧法改正に關する熱心の程度を問題にし、その熱心の程度如何によつてこれが實現するか否か、の尺度にしようと思ふのである。

盛り澤山の山林大會
木材都市新義州で　今秋氣勢を揚ぐ

朝鮮山林大會第二回大會は朝鮮唯一の木材都市である新義州に於て今秋九月二十五日開催、第二日目の二十六日は府内及安東視察、二十七日より十月一日まで大會出席者は三班に分れて鮮内及滿洲各地を視察することに成つて居る大會準備は目下着々と準備中である、大會及視察旅行計畫の概要は次の通りである

一、大會　今秋當新義州府に於て擧行せらるべき朝鮮山林大會第二回大會は朝鮮唯一の木材都市であること及新興滿洲國に接壤せる關係上極めて有意義なものとして一般より多大の關心と期待とを掛けられて居り從つて參加者も鮮内外を通じて相當多數に上る見込である大會は九月二十五日(日)午前九時より新義州公立高等普通學校講堂に於て擧行せられ引續き林業功勞者表彰(西鮮三道)平安北道森林組合聯合會功勞者表彰、平安北道林産品評會褒賞授與式林業講演會を開催し午後四時より營林署見本園に於て大園遊會を催すことになつてゐるが之には内鮮美妓が鴨綠江節、白頭節踊りにより國境情緒を滿喫せしむる計畫である夜間は公會堂の構内に於て林業活動寫眞の映寫がある筈である

第二日九月二十六日(月)は府内及び安東視察の豫定であるが午前九時に新義州營林署に集合同製材所を見學夫れより朝鮮防腐會社、朝鮮燐寸會社、鴨江木材會社、王子製紙會社等順次視察したる後國境名物の『プロペラ船』に分乘し對岸安東縣に渡り鎭江山、滿洲街等の見物をして解散することになつて居る

二、視察旅行　視察旅行は大會終了後引續き行はれるが右記に依り甲乙丙三組に分れ甲組は道内乙組は北滿、丙組は南滿方面へと出發することになつて居る

甲組　自九月二十七日至九月二十八日　義州、朔州、碧潼、宣川

乙組　自九月二十六日至一日　奉天、撫順、長春、哈爾賓

丙組　自九月二十六日至一日　奉天、撫順、大連、旅順

三、大會準備

(一)委員會組織　大會準備に萬全を期する爲に府内の關係有力者卅八名を以て一般委員會を組織し既に委員を委囑したので近く第一回打合會を開催することになつて居る營林署、木材關係者其他木材關係者九十七名を以て實行委員會を組織し委員會には庶務、設備、宴會、受付接待、園遊會、宣傳、餘興、交通、視察旅行準備、裝飾、衛生の各係を設け準備打合を爲して居る

(二)協賛會組織　新義州府に於て協賛會を組織し府内の裝飾其他歡迎方面の應援をして貰ふことになつてゐる

(三)歌詞募集　朝鮮山林會平北支部に於て大會宣傳用として左記要領の歌詞募集を發表した

(1)種目(イ)鴨綠江節當選作五(ロ)白頭節同五(ハ)平北山林の歌同二

(2)鴨綠江節及白頭節は朝鮮林業の振興並國境の林業を歌へるもの、平北山林の歌は特に平北林業の理想を表徴せるものにして何れも今秋開催の朝鮮山林大會宣傳歌として適當なるもの

(3)投稿締切　昭和七年七月二十日限

(4)賞品　鴨綠江節及白頭節は一歌詞に付金五圓　平北山林の歌は一等金三十圓、二等金十圓

(四)『ポスター』の印刷配付　鴨綠江鐵橋を配し國境林業を象徴した極めて美麗な『ポスター』を目下印刷中で近く出來上つたら鮮内は勿論廣く全國に配付することにして居る

(五)活動寫眞　大會當夜は林業關係の活動寫眞映寫の豫定で夫々『フイルム』の購入及借入の準備中であるが特に總督府に於ては七月中に國境林業事情の活動『フイルム』を作製し當大會に於て封切りをすることになつて居る

(六)林業講演會　林業講演會は斯界の權威者數名に夫々講演を依頼することになつて居るが經費が許せば内地よりも招聘したいと考へて居る

四、大會附屬各催し物　大會をして一層盛大且つ有意義ならしむる爲大會を機會に各種の催し物を行ふ豫定であるが既に決定せる分は次の通りである▲林業講習會於道廳會議室期日自九月二十三日至二十四日▲平安北道林産品評會▲林業ポスター展覽會▲盆栽展覽會▲メートル展覽會▲特産品即賣會於公會堂▲メートル展覽會於小學校

小作人の福音
小作調停令準備捗る　委員會は設置されぬ

近く實施の段階に進みつゝある朝鮮小作調停令は、大體内地に施行の法令中調停委員會をのぞく三十一條にわたり、要領は法律上の和解と同じく効力成立を生ずるもので、一審によつて決定し、初年度の取扱調停事件を以て將來の判例となるべき重要性を有してゐるから、當局も慎重審議し目下關係局課に於て協議中であるが、小作人の泣き寢入りと言ふが如き事はないと見られてゐる、從つて事情に應じ鮮内何れからでも最寄りの地方法院判事、小作官、郡守、警察署長等がその衝に當つて

緩急自在の

調停令を施行し、農村に於ける地主對小作人の問題を一掃すべく努めるものである、なほ調停委員會を設けずに行ふため、民間からも調停員を取れといふ說もあるが、今の處實現は幾多の事情から悲觀狀態にあり、大體官吏を主とし、地方では道參與官あたりが詮衡される事とならう、これに從つて目下六名の小作官も倍數十二名に增加任命される筈である

双方が合意

は地主及び小作者の上で地方法院又は地方の關係機關に依頼申出でを要するが、第一所は地主側で自己の不利な立場を恐避するが如き時は初めて聽取を適用して、同制の發動を見、不都合な地主も一にらみでおさみ

東支鐵道の過去及現在　(13)

一九二七年(昭和二年)四月六日北京蘇聯大使館搜査事件によつて、蘇聯政府の赤化政策の陰謀が暴露し蘇支外交關係は斷絶するに至つた。これに於て東支鐵道を蘇支の共同經營とすることは蘇支國際と背馳せるものとなり、奉天側は直に武力回收を行ふもの、如く傳へられてはゐたが、偶々當時奉天側は南方政府北伐軍に比して形勢不利であつたので、武力回收は實現するに至らなかつた。

但東支鐵道收益金の回收を企圖し、一九二七年八月十日先づ其積立金八百萬圓の内五百萬圓を支那側銀行に移管すると共に、爾後に於ける每年の利益金の半額を支那側の收益とするに決し、一九二六年(大正十五年)八月以來紛糾を續けてゐた東鐵學務課の教育權問題も一九二七年(昭和二年)十二月一日、確同理事會に於て決定成立したので、支那側は完全に教育權を回收することゝなり、又一九二八年(昭和三年)十二月二十二日には、東三省電政局は突如警官を派して電話局を占領し職員の任命を行ひ、强制回收に成功した。

次で一九二九年五月二十七日、支那側は東支鐵道回收の目的を以て、ハルビン蘇聯總領事館の手入を斷行して多數の共産黨員を拘引するや、蘇聯政府側が東支鐵道を根據として支那に共産主義の宣傳をなしつゝある事實を探知したので、支那側の權益保護の爲には最後の手段を執らざるべからずとして七月十日武力を以て該鐵道の全權を奪回し、エムシャノフ管理局長以下蘇聯側の重要職員二百餘名の罷免を行ひ、蘇聯側通商各機關並に職業同盟鐵道從業員倶樂部其他を閉鎖し、蘇聯側職員を國外に放逐し、翌十一日支那人及白系露人より成る局長以下の新職員を任命した。支那側の此處置に對し、蘇聯側の抗議、十六日支國交斷絶通牒等ありて交渉を行つたが、蘇聯側は七月十三日の抗議通牒に公示した、東支鐵道の原狀恢復を強硬に主張して兩者の意見一致を見ず、八月に至つて兩國は遂に國境に於て兵火を交ふるに至つた。八月中旬伯林に於て獨逸政府を通じて兩國間に交渉が行れたが是亦圓滿なる解決を見るに至らず、蘇軍は十一月中旬突如東部西部國境より進入し、特に滿州里方面に於ては支那軍に徹底的の打擊を與へた。斯かる間に東支鐵道問題は一面支那の對内的重大問題と化した。即ち南京政府は露支交渉に於ける東北政權の外交權を自己の手に掌握すると共に東鐵の實權を南京政府の統制下に置かんとするに至つた。然し奉天側としても東三省の問題に關する外交權並東支鐵道の實權を、中央政府に掌握せられることは頗る苦痛とする所であるから、奉天政權の單獨交渉の氣運濃厚となり、露支交渉原則決定の爲蔡升運北行し十二月二日ニコリスク、グロデマサ(綏芬河東方)間の列車内に於てシマノフスキーと豫備交渉を行ひ、三日次の如き豫備取極書に調印を了した。

一、東鐵督辦呂榮寰を更迭せしめた後、蘇聯邦政府は東鐵管理局長エムシャノフ、同副局長エイスモンドを更迭せしむ。但兩人は其他の資格を以て同鐵道に任用さるゝことを得

二、蘇聯邦政府及奉天當局は一九二四年の奉露協定の各條項を遵守すること

噴泉
忌々しい談合事件

◆十五字詰十行以内原稿に住所姓名明記の事、但紙上匿名は隨意　採否は編輯者一任の事　原稿は返却せず

實に忌々しい現狀だ。斷然徹底の必要がある。多年此の醜態が見せつけられ密かに慨嘆して來た吾人は今回躊躇なくも此不祥事が明るみにさらされんとした事は談合にあらざるものは殆んどないといつても過言ではあるまい。殊に窮民救濟を目的とする工事の談合の如き沙汰の限である。昨年度咸南地方に實施された窮民救濟道路工事の如き其の實權を握ぐる一部勞働者に支拂はれた金は工事費の三割を超えない、そしてその大部分は談合者及工事名義人の不當所得となり折角地方窮民の爲に獻げらるべき筈の血の稅な金は窮民に渡はずして一部の者の爲に高利に窮が建ち倉が建ち或は酒色遊興の資と化けるのである。その半面に於て搾取される者は勞働者であり窮民である。之を聞きんとする濫用者窮民を運な手段を以て搾取するその實情は見るに忍びざるものがあつた。殊に窮民救濟の美名をかざして窮民を搾取するのだから惡辣な話だ。然しそれは事實なのだから仕方がない。

一般地方人は官廳の工事請負の社撥を矢ひ其の故意か不故意かを甚だしく疑ふのである。そして又工事に對する監督官廳をも怪しき存在と疑ふのである。

而して談合事件なるものに秘められた謎も自から解ける。片手落になつてはならぬこの際徹底的にやるべしだ。

地方窮民に食をまく事を主眼とする救濟事業の如きは所謂地盤の直營としその地方に於いて小さな區分請負にするのが最善の策なのであるがそれが行はれないのは地方役人に努力と誠意が缺けてゐるからである。

此の事件の摘發が政治を廓清し一路から正道へリードする一助ともならば大なる收穫であると思ふ(咸南公昌生)

軍縮會議
各國勝手な議論　まとまる筈がない
會議からの歸途安東で　富永少佐語る

【安東電話】軍縮會議に出席した陸軍省富永步兵少佐は十三日午前七時五十分安東通過南行したが記者に對し左の如く語つた

出席國は五十二箇國で何れも自國の意見を固持して他國を牽制しようといふのだから纏りのつく筈はない。しかし毒ガス、タンク、飛行機等については議論が多く結局毒ガス禁止となつた様な譯であるがとに角會議は延引で各國共に中には夏期休暇を利用して引揚げるものもあるといふ結果で歸期の豫定には劃限のない國が多いかも知れない、松本代表は八月末頃歸朝の筈であるが佐藤尚武氏は今度國際聯盟委員に任命され九月には聯盟會議が開かれるのでこれに出席のため歸朝されない。ゼネヴアは中國際的會議の開かれる地なので住民は殆んど外人によつて生活してゐる、またゼネヴア人は國際聯盟第一でこれに反對するものは甚だ少い。先に北滿で拘禁された新聞記者はスイツアルから行つた者であつたため一層日本人に惡感を抱く様になつた

◇株と米◇
大株短期引跡

大新	五十八圓一	(十錢安)
鐘新	八十四圓三	(不變)
日產	三十五圓四	(十錢安)
東新	百四十四圓八	(十錢高)

各地期米後塲止

下關二三、七〇▲名古屋二三、十九▲金澤一▲熊本一　大阪最終氣配四二錢(不變)

育兒の實績がいつも斷然優秀
ラクトーゲン
大阪朝日新聞社主催全國健康兒童審査に於て日本一と選定された木村少年はラクトーゲン育ちです
販賣店、藥店食料品店　說明書申込次第進呈

乾卵食料品株式會社

岩永小兒科
京城府永樂町二丁目大通　入院　完備

便秘に　寢しなの一服朝の快通
カタリサチン
用量は僅かに一回二錠、凡ての便秘に確實の効果を奏す、無害なれば妊婦、乳授婦、小兒、老年者にも安んじて使用し得
▼著名藥店にあり
見本無代送呈
價格　二〇錠入　二五錢　四〇錠入　四〇錢　二〇〇錠入　壹圓五〇錢
發賣元　東京市日本橋區本町　友田合資會社

スピード時代の滋强づみもつ飲料界の王
白頭山特産天然高山植物果汁
ツルチュク
豐富なる天惠の滋養　比類なき天然の美味美色

朝鮮ツルチュク製造所

種類
◇黑種麴◇醬油種麴◇味噌種麴！
◇純白種麴◇酒もやし◇其他各種!!
純粹培養　松尾の種麴
種麴製造元　釜山府水晶町　松尾朝鮮工場

資本金壹千五百萬圓
株式會社　十八銀行京城支店
同　新龍山支店
同　龍山支店

●神經衰弱にレーベン記憶增進

●日の出を拜む　ノーシンをのむ　それで一日爽快

第三回化學工業博覽會最高名譽賞受領
一家には必ず一箇
齒を護り、齒齦を斂むる
香味優秀、品質一等の
○ミツワ煉齒磨
現代口腔科學の粹を悉して、銳意研究精製致してありますから
主効　齒牙を清淨にし、齒齦を收斂し、口中の糜爛を防ぎ、口腔の防腐、消毒及び制酸の効力を有し、齲齒の豫防に効があります
舶來品と比較御試用の上、篤と品質香味をお味ひ下さい
徳用大形(七十瓦)入　一箇　金二十錢
携帶用中形チューブ入　一箇　金十錢
臭く無く、苦味無く、味良く匂ひが快いから使用後すぐと玉露の茶を飲んでも、些しも其茶の微妙な香味に障りません。
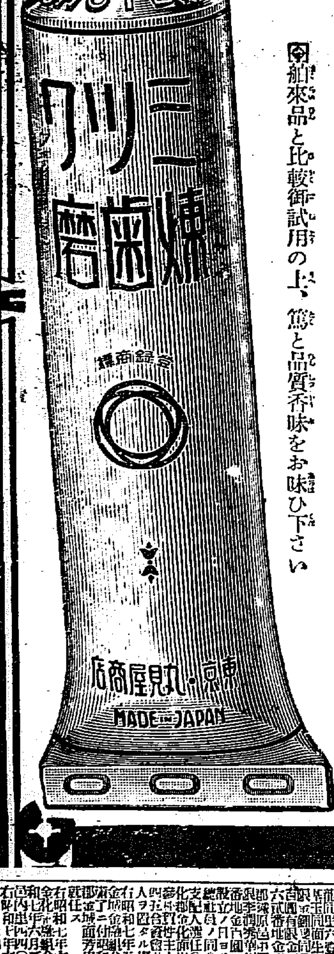

◎ミツワ石鹼本舖　東京　丸見屋商店

商業登記公告　全州地方法院
商業登記公告　水原支廳
商業登記公告　水原支廳
商業登記公告　江西出張所
商業登記公告　成川出張所
商業及法人登記公告　鎭南浦支廳
商業登記公告　金化出張所

南部版
南部地方

粧花臺に素晴しい遊園地
大邱府尹の實地踏査も終り　計畫愈よ具體化す

【大邱】府外花園面城山粧花臺（一名烽火臺）を中心に府が一大遊園地を計畫中であることは既報の通りであり、府會も滿場一致で可決し既に土地買收金として二千七百五十圓を追加豫算に計上してゐるが、十三日午前十一時多賀府尹は小野財務課長、森庶務主任、奥田技師を伴ひ買收すべき土地の境界を確定せんため實地踏査に出張し午後三時歸邱したが、實地踏査から歸つた森庶務主任は語る
府長外一名の案内で色々な傳說を聞き乍ら水面から二百四十尺もある烽火台の頂上まで登つて見たが實に壯大無比なものだ、三里も先にある大邱府内が眼下に見えたが、夜の大邱はなんともいへない美しいものに見えるさうだ、府會の時若干議員から少し設備をしたら平壤の牡丹台以上だと云つてゐたが、實にさうだと思つた、大なる設備をすればするほどバスの收入を上げ府の財政のためにも非常によいと思ふが、悲しい哉、目下大規模に施設する程の財源がおぼつかない、誰か有力な人が相當の投資をし施設を援助して呉れたならば、府のために誠に仕合せだ、先づ僕は第一の施設として目下渡し船を渡してゐる河に烽火台の頂きから對岸までケーブルカー施設の必要を感じた、それで人を輸送すれば、あとは廣い芝原、栗林であるから一大自然の遊園地帶を形成することゝなろうし、且つ大邱で始めてのケーブルカーの施設はきつと人の興味を惹くものと思ふ

金組書記講習の優等生
江景商校で四君を表彰

【江景】今春京城で開かれた金融組合の書記講習で全講習生二百八十餘名の内七名の優等生があつたがその内第一位の優等生金時中君は江景商業學校出身者でその他尹錫圭、孫田準、權鐘德の三君も何れも優等生で當時總督より賞品をそれぞれ授與したが今同校長は前記四君に對し更に置時計一個宛を十日午後三時から同校講堂で表彰狀と共に授與したがなほ第四回卒業生金[illegible]默君も理事見習の講習を受け優等の成績であつた

山林の唄
慶北で募集

【大邱】慶北道山林課では民衆の愛林思想を喚起し林道林業振興の一助となすべく『慶北山林の唄』をつのる事になつたがなるべく山林そのものを大衆に理解せしめる小唄行進曲式の平易なものとしレコードに吹き込み得る樣一節を三句又は四句とし五節までに纏めてほしいと締切は八月五日投稿先は慶北道山林課内森林組合聯合會宛入選一等には十圓佳作五人に二圓宛の賞金を贈る

學議管理者に辭任を迫る
井州邑の學組騷動　事態ますく險惡

【全州】井州邑長酒匂大氏の學校組合管理者任命に端を發した邑當局職員の對立は既報の通りであるが何等理由を認めぬのに只職員の要求によつて罷免することは出來ぬ、當局では適當な手段を盡してゐるといふに對し任命に當つて職員の意思を全然認めぬのみか組合員に強ふるものであると職員側では收拾すべからざる狀態に陷り、職員三名は直接酒匂管理者と會見し自發的辭任を要求する等事態は益々險惡となりつゝある

光州の納税成績不良

【光州】全南道内各郡では五月末日を納入期限とする第一期戶税徵收のため過日來全力を傾注してゐるが農村不況の折柄徵收成績良好ならず郡當局は大努となつて督勵に從事してゐる從つて光州郡内の成績も非常に惡く調定額一萬七千二百八十七圓六十四錢の内六千二百七十三圓四十錢即ち三割六分二厘を徵收したに過ぎない狀態であるが、しかして光州郡内で成績最も良好なのは池漢面の六割五分松汀面の六割で最も不良なのは石谷の一割三分飛鶴の二割二分で農村の不況を如實に物語つてゐる

大田の陸地棉
作柄見直す

【大田】大田郡の陸地棉作柄狀況について荒堀技手は語る
本年の耕作面積は千二百町步で初期は極めて順調で發芽成績も良好であつたが發芽後早魃に襲はれ殊に麥間作狹隘な箇所は枯死せるもの多く更に枕面に蚜の發生で赤斑風發生のためこれが驅除の徹底を期するとともに枯死に對する補植を行つたが降雨がないため一時は頗る憂慮されたが六月廿二日の慈雨で幾分蘇生し七月一日山內面周月里の開花を最初とし各面とも成績よく昨年に比し八日早く更に四日來の降雨で作柄は見直し豫想以上の成績を示してゐる

全南のモヒ患者
登錄者總數二千を超ゆ

昭和五年麻藥類中毒者登錄規定が發布されて以來全南道衛生課ではこれ等中毒患者の搜査に努めた結果六月末現在の登錄者總數は二千二百五十三名に達し内全治八百十三名、死亡百九十八名、行方不明百二十三名、入監者百名で未登錄者なほ多數ある見込で極力檢擧に努め患者の根絶を期してゐる

江景の點呼

【江景】論山郡內の昭和八年度點呼執行者は既未教育者約三十餘名で江景小學校で十四日午前九時から執行官第七九聯隊附松田中佐によつて行はれたが坂上邑長尾崎學校長その他各官公衙首腦者等多數參列し好成績裡に終了した

音樂と遊戲
釜山で講習

【釜山】本年で第十回を重ねた釜山教育會主催の音樂と遊戲の夏期講習會は八月八日より一週間第二小學校で開催、講師は東京女子高等師範學校教授山本正夫、[illegible]研究所員谷俊子、東京昭和保姆養成所長土川五郎の三氏で音樂と遊戲の理論と實際及び基礎練習について講習する筈

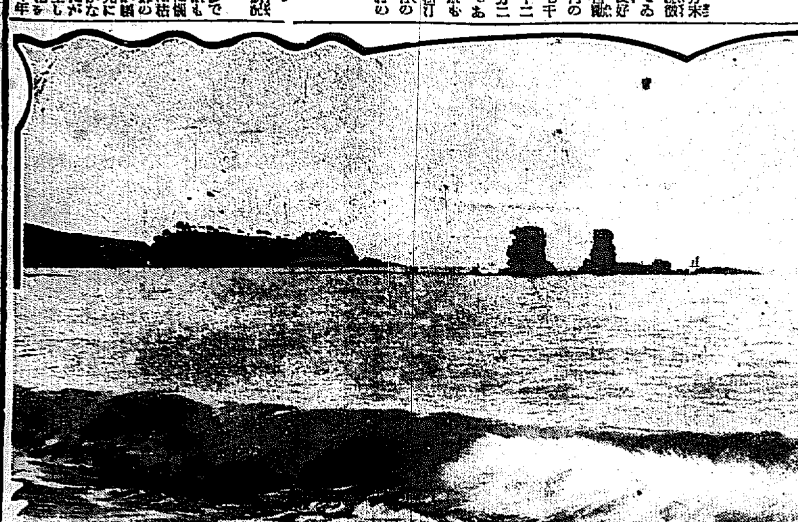

長汀曲浦――咸北松島の風景

六ケ月目にパン屋殺し擧る
血染の衣類が端緒　十二日全州に護送

【全州】去る一月十九日午後八時頃本町三丁目の目拔きの場所で起つた支那パン屋（王仁秋）殺し事件は遂に迷宮入りとなり世人の記憶も薄らぎ忘れられ樣としてゐたが、全州署の搜査の手はゆるめられず、八巻刑事が昭和町の或る女が血の跡ある衣類を洗濯してゐたことを探知し之に端緒を得てその男を鎭安邑內朴致英方に潛伏しゐる事を聞き込み鎭安署に直に手配をなしたが鎭安署では去る十一日取押さへ十二日全州に護送し井上司法主任直接取調べたところ苦も無く犯行を自白し、犯行當時の證據品全部を認め更に犯行當時の着衣たる血染の短衣を遊廓下水に埋めたる事實も白狀し、該地を發掘したるにボロボロの短衣まで出て今は到底犯人として疑ひの餘地もなく近く送局される筈であるが、本人は全州明和町日傭業張詰萬（?）といふ者で金に窮し強盜に押し入つたものであると

仁川臨海校の海水浴場
廿一日海開き

【仁川】臨港學校附設海水浴場はいよく來たる廿一日から開かれることとなつたが府では當日午前十時から仁川神社に依賴し同水浴場砂原で修祓式を行ふ

釜山の點呼

【釜山】釜山府內に於ける簡閲點呼は第二十師團より金子定一大佐が來釜し十三四兩日慶南道廳にて四百六十名の點呼執行

無賴漢と香具師
大亂鬪中を取押へらる

【仁川】仁川署のブラックリストにのつてゐる府內仲町士居湖一（?）他二名は去る八日夜府內宮町でメートル計館醫官服飯店中の香具師になんくせをつけて毆打したが其の後十四日午前一時頃大手を振つて府內を歩いてゐる處を毆られた先夜の香具師一味に襲はれまたもや醜態を演じてゐた處を仁川署員に取押さへられ各二十日の拘留に處せられた

同大生演奏會

【大田】京都同志社大學俱樂部一行十七名は夏期休暇を利用し朝鮮各地視察の途八月八日夜大田組合教會堂に同校出身主催の下に慰安會で演奏會開催の筈であるが一行中にはピアニスト大澤芳子孃、ソプラノ加藤テイ子女史あり期待されてゐる

十五尺餘のイワシ鯨を拾ふ
大川丸が庇仁灣で　群山港見物で大賑

【群山】群山と忠南大川の定期船大川丸は十二日忠南庇仁灣で死後一週間位と見られる大イワシ鯨を拾ひ十二日夜群山港に入港して水産會社岸壁に引揚げ、十三日朝から各學校及びその他一般の參觀に供したが、身長十五尺以上もあり群山に鯨の捕れたのは群山始つて以來の事とて、老も若きも見物に押かけ、さしもの廣い船着場附近も人の黑山を築いた程であつた、これを捕つた大川丸は庇仁灣を航行中潮流に浮かんでゐるのを發見して捕つたもので鯨體には何等傷も無く、捕鯨船に殺されたとかシヤチに噬殺されたものでもなく、頗る疑問とされてゐるが潮に迎れて陸に迷ひ上り死んだものでないかとも漁師は語つてゐる

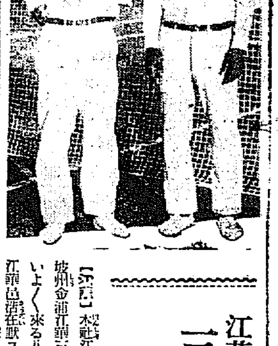

江華、坡州、金浦　三郡庭球大會
本社江華支局の主催で　來月七日擧行

【江華】本社江華支局主催第二回坡州金浦江華三郡對抗庭球大會はいよく來る八月七日（日曜日）江華邑洪在獸氏邸コートで開催することになり支局ではこれが準備を進めてゐるが一方早くも三郡選手は猛練習を開始し一般に當日を待望し盛況を豫想されてゐる、なほ大會の綱領及び規定は左の如くである

▽綱　領△
一、本大會は郡内青年の體育精神と庭球技能奬勵及び三郡内の友誼親睦を計るを目的とす
二、本大會は三郡内青年の庭球優勝を決定す
三、本大會は毎年夏期前年度優勝郡內に於て擧行

▽規　定△
一、本大會は優勝團に主催側より特定したる優勝旗を授與す
二、優勝旗は該支局團體において次回大會まで保管し連續三回優勝せる場合は永久に授與す
三、參加團體は一郡一團に限る
四、參加申込は別紙申込書に金參圓を添附して來る七月卅一日までに京城日報江華支局に到着する樣差出すべし（當日各團體監督者及選手には午餐を呈す）
五、參加選手は各郡五組とす（但し候補一組を認む）
六、一組申出したる選手は變更することを得ず一人の選手は一團體に限る
七、參加選手は一定した「ユニフオーム」を着し競技開始前入場式を擧行す
八、競技方法は『リーグ』式とし七點四勝優退式にす（但サーブスは前後衞交代す）
九、審判は昭和七年度大阪朝日新聞運動年鑑に依る
一〇、用球は『丸紅』球に限り競技用以外は各自持參を要す
一一、競技開始十分前出場せざる團體は棄權と認む（但審判員に申出で承認を受けたる場合は此限りにあらず）
一二、大會綱領規定及審判の命令に違反する時は退場を命ず
一三、本規定に記載し無き事項は一切慣例と審判部の決議に依る

臭いものにも蓋もならず
釜山の汚物始末に大閉口
牧の島に大タンクを造るか　調査委員會大揉め

【釜山】十二日午後二時より府で開催した糞尿處分の調査委員會は井川、白石、小濱、坂田、西村、竹下、山川、李榮彦、柳仁靜、魚大成七府會議員のほかに山田道衛生課長、古市警察署長府よりは大島府尹・杉山理事官、迎水土木技師等出席問題が問題だけに大掛りな調査會であつたが糞尿問題は多年府政の一大難關であつた關係上議論百出して府より提案した三十萬圓の豫算で府に隣接する東萊郡多大浦に一大タンクを設け海上へ放棄する計畫は坂田、西村、井川各委員が絕對に反對し代案として
▲牧の島へ沈澱タンクを設備して殺菌の後海中へパイプを敷設して放流すること▲牧の島へ糞壺を設けて海中へ放流し同時に農家の需要にも應じて賣却すること▲これに要する經費は十萬圓乃至十二三萬圓見當
の三點を固執して主張したに對して牧の島選出の白石、李榮彦兩委員は
牧の島にタンクを設置した場合には人口激增の狀態にある同島の糞尿運搬車は明年度頃からすべて港橋々市中に道路輸送車の大行列を呈する
と衛生上より監督官廳たる警察署も反對意見を吐き甲論乙駁のまゝ府當局で更に具體的方法を研究して今後更に提案することになつて散會したが牧の島へ糞尿タンクの設置を主張したので府會の有力議員が揃つて牧の島へ一部方面に早くも是非の議論が行はれるに至り注目されてゐる

頻々たる富川の火事
「子供の放火」と判る

【仁川】七日午後一時頃富川郡正串面滿樓里二九四農業金正斗方が燒失して以來九月篤の間に數回の火災あり里民は非常に脅かされてゐたが警察で取調べた處七日前記金方に家事の手傳ひに來た同里孔秀俊の三女孔千禮（一三）が温突の燒灰の不始末から同家を燒失せしめたことをとがめられたのを子供心に心配し、其後各所に放火、化物火といひふらし自己の責任をのがれんとしたことが判明した

松波氏報告會

【全州】南鮮西鮮視察團から東上中であつた全州國防研究會長松波十兩氏は十日歸全したが十二日午後八時から邑事務所會議室でこれが報告會を開いた

解體したのは「獨斷ではない」
同窓會の紛擾について　江景商業校長談

【江景】江景商業學校同窓會紛糾問題についてその眞相を聞くべく同校森校長を訪へば左の如く語る
一個人の私怨を晴さんため同志を糾合し過般同窓會臨時總會上で不遜な言動を敢へてなした同窓生の一名に退會を命じたことから端なくも同志のものの退會となり紛擾を起したが當地の有志評議員西畠氏の斡旋により圓滿に解決して同會が復活したことは誠に喜ばしいことである然しこの事實が過般の紙上に校長一人が專斷的に暴擧を通過せしめんとして成らず報復的に同會を解體せしめた樣報ぜられたが全然左樣なことはない一同窓會員の[illegible]でなるべき同窓會員が從來の動向は動もすれば株主總會の如く[illegible]

八丈島産の珍らしい大龜
咸南退潮沖で捕獲

【咸興】十二日咸興物産に西湖津沖で荷主不明の大龜が届いた、甲の縦徑一メートル、横徑二メートル、目方二百四十キログラムの怪物である、漁手がつかめぬ爲め腕を拔いたがこれを洗ふのに四斗樽二杯の水が何度に入つたやら、前後に四十五荷の水を入れてやつと腐敗を防いで居る、十三日荷主は西湖津の荒木氏でその前夜退潮沖の大謀網にかゝつたものと判明した、八丈島近海にあるオサ龜である

偽大學生の窃盜
光州で捕る

【光州】十二日午後五時頃光州郡勤町で大學生の制帽を被つた學生風の一青年を光州署の司法係が發見し署に取調べた處本町通りミツワ屋洋品店でネクタイ四本を竊取したこと判明し直に本署に引致取調べた處右は長城郡森面森里生れ現に光州府吉町五丁目に住居する李相浩（二二）といひ去年八月頃[illegible]金融組合で[illegible]を竊めてゐたがそれより光州へ入り込んで大學生の制服制帽を着用し市內の一流商店へ度々出入して絹織物洋品裝時計貴金屬など盜出しその額五六百圓に達すること判明猶餘罪ある見込で引續き取調べ中

火事で燒け死ぬ
釜山の幼女

【釜山】十二日午後九時廿分頃釜山牧の島瀛仙町昭和通安相弼方より[illegible]

一夜に窃盜四人
大邱署で逮捕

【大邱】十二日夜大邱署の捕物網には四人の窃盜が引つかゝつた
▲[illegible]（二二）は十三日午前一時頃東雲町一四五番地[illegible]四郎方前塀を乘越え邸内に侵入し『マサキ』七把時價四圓位を竊取逃走中を巡察中の小村巡査が發見逮捕、餘罪取調▲中區南昌州[illegible]（二二）は六月十日午後十二時頃鳳山町南三龍方に投宿して同宿の姜重九のチヨッキ内より現金四圓二十二錢を竊取した外數件の餘罪あるもの▲南山町四〇八番地金龍成（三一）は七月十二日午前零時頃新町三百三十一番地李詰源の所有の自轉車一台時價三十二圓のものを竊取▲本籍不明住居不定前科三犯金成出（三五）は十三日午前一時頃三笠町二十五番地太田德八方の表戸を開け侵入せんとする際主人が目を醒し泥棒と絕叫する際に驚き逃走中を巡察中の大邱署員が發見逮捕餘罪取調中

光州でも幼兒燒死
蚊帳に火が燃え移つて

【光州】十二日午前一時頃光州郡瑞坊面金義洙（?）の家族四名が自宅溫突の一室に蚊帳をつり就寢中傍らのランプの火が蚊帳に引火して火災を起さんとしたので飛起きその他は非常に狼狽し直に消火に努めたが餘り狼狽したため蚊帳の中の四子金基男（?）を引出すことを忘れ子供は身體數ヶ所に火傷を負ひ道立醫院に運ばれ行き應急手當を加へたが同日午後五時頃死亡した

京電寄附と永登浦
邑議に諮つて有意義に使用

【永登浦】邑には、九日付で京城電氣株式會社から金五千圓也の寄附を受けたが何れこれが使途については邑會議員補缺選擧を終り議員の顔揃ひを待ち諮問の上有意義に行使する事になつてゐる

大邱の勞働者
職を求めて內地へ渡航

【大邱】打ち續く不景氣と共に近頃內地渡航勞働者が激增してきた大邱警察署內の大邱府と達城郡だけで今年に入り既に一千七百五十四名の渡航者があつた、これ等は殆んど九割九分までが出稼ぎ勞働者であり去年同期に比し約四百人の增加を見せてゐる

光州の自轉車泥棒

【光州】光州署司法係刑事は十一日[illegible]

命名式の記念スタンプ
大邱郵便局で臨時の出張所

【大邱】待たれる愛國機朝鮮第四號九二式の命名式は既報の如く來る廿四日、大邱八十聯隊練兵場で盛大に行はれる筈であるが、當日大邱郵便局ではこの日を記念すべく練兵場內に郵便局臨時出張所を設置するプランを立てゝゐるが大體左の如く決定する
▲普通郵便の引受▲特別通信日付印の押捺▲郵便切手類發賣

組合の金を失敬して大盡風
南浦の青樓で豪遊中　呪まれて一寸來い

【南浦】十二日午前七時頃鎭南浦柳町深川樓に登樓豪遊中の青年紳士を附近巡察中の鎭南浦署員が發見怪しいとにらみ本署に連行取しらべたところ右は平壤自動車工業組合の店員丑司雄之助（二）で十一日店の現金百三十餘圓を竊取し乘り自動車で南浦に駈け込み市內飲食店等を呑み廻り十二日朝の息子らしく裝ひ府內各カフエーを經て深川樓に登樓し大盡振りで遊んでゐたものと判明目下取調べ中

年增女石を袂に
投身を企つ　釜山棧橋で

【釜山】十二日午後十二時過ぎ釜山第一棧橋の突端で袂の中へ石を詰め込んでゐた女を巡回中の水上署員が發見し取調の結果投身自殺する考へでゐた事が判明し同署で保護中であるが大邱東雲町二丁目遊廓第二富原文雄の實妹中尾さうき（二）で府內土城町二丁目廿一番地野村留吉方に寄寓してゐたとのみで自殺の原因については一切語らず裏面に事情がある模樣

光州の秋蠶

【光州】全南道の秋蠶掃立の決定は秋蠶掃立に大なる關係あり養蠶家の注目の焦點であつたが[illegible]

第二回　坡州　金浦　江華　三郡庭球大會
▲時日　八月七日（日曜日）（雨天順延）
▲申込期日　七月末日限り江華支局へ
▲場所　江華邑南山コート（洪在獸氏邸）
▲參加金　各一チーム三圓（但晝食を呈す）
主催　京城日報江華支局
後援　坡州金浦江華三郡廳

全南の弓道部選手
揃つて昇段

【光州】全鮮武道大會で全南の弓道部選手高橋重夫、水野京三、大橋民市の三氏は昇段審査試驗を受け高橋氏は三段水野氏は二段大橋氏は初段の實地試驗に合格し引續き學科試驗を受けた

京師對裡農相撲
十六日裡里で

【裡里】裡里相撲協會では過般京城學生相撲大會の優勝校京城師範と去月本社優勝旗爭奪湖南中等學校相撲大會の優勝校たる裡里農林との對校相撲を催すべく今回京師選手十一名を招聘し來る十六日午後七時から裡里常設館で兩校の對校競技を見せる事となつた

湖南代表庭球選手
李大男、吉谷兩君に決定

【全州】本社主催第九回全鮮庭球爭覇戰に出場すべき湖南代表は既に豫選に優勝した全州體育協會の岩本、李兩君に決定したが、大會規定による推薦組合は豫選の成績及び資格から見て全州體育協會の李大男、吉谷組が出場することになつた（寫眞は向つて右李、左吉谷の兩君）

釜山に新醫博
中村氏の「論文通過」

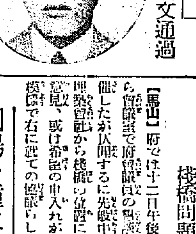

【釜山】釜山草梁町地圖病院長の醫學士中村英夫氏は長崎醫科大學を卒業後角尾內科で內科學及びレントゲン學を研究中であつたが「トルイレンデイアミン」黄疸成立に關する實驗的研究の主論文のほか副論文として九種類の臨床的研究のアルバイトを提出中の處去月廿日長崎醫大の教授會をパスし醫學博士の學位を授與された、なほ同氏は角尾內科を辭し地圖病院の一般の診療とレントゲン科を擔當することになつた

論山大橋
基礎工事は既に完成す

【論山】論山川改修工事は論江と共に着々進捗しつゝあるが既に論山邑城東里より公州に通ずる大橋（長さ二百七十七米巾五米五高さ六米）は鐵筋コンクリートで橋木代工費を合せ四萬八千五百圓で京城山崎勝三郎氏が請負工事中であるがこの橋脚その他基礎工事成り、橋面の舖裝中である、竣工の曉には論山に異彩を添へることであらう

馬山府議の懇談會
棧橋問題で

【馬山】府では十二日午後一時から會議室で府會議員の懇談會を開催したが休會中であるに先般中央馬山埋築會社から棧橋の寄附について意見、或は希望の申入れがあつた模樣で右に就ての協議らしかつた

相場を種にハバ勝負
釜山で檢擧

【釜山】最近釜山米穀取引所の取引相場を種に鮮人間にハバ勝負が旺んに行はれてゐるので釜山署では十三日午前十時突然取引所附近に手入れを行つた末釜山鎭金鍾守（二）外廿一名が賭博を密かにやつてゐるところを取押さへ何れも廿五日拘留處分に附したが取引所柄だけに一時は仲々の騷ぎを演じた

大田の夏期講習會

【大田】忠淸南道教育會、及大田論山、燕岐三郡聯合主催にて廣島文理科大學教授西晋一郎博士並に前城大教授小田省吾氏を招聘し八月十日から三日間大田中學校講堂で夏期教育講習會を開催する

全南の朝鮮酒密造者檢擧

【光州】全羅南道における朝鮮酒の密造檢擧件數は三千件その罰金は五萬圓に達すると

全南の囑託教員夏期講習會

【公州】全羅南道では三十二面囑託教員の夏期講習會を七月十三日から二ケ月間に亙り開催しその開講式を十二日光州師範學校で行つた受講者は六十一名である

湖南銀行株主會

【光州】湖南銀行株主總會は廿五日午後三時から同行本店樓上で開催利益金分配並に重役改選等の件について議決する筈である

柳氏の個人展

【裡里】全北金堤出身の洋畫家柳下、柳永完氏は目下來裡中であるが來る十七日午後三時から東本願寺でその個人展覽會を催す由

大邱計量器檢査

【大邱】十一日から三日間大邱署管內で府內及府外郭西面の度量衡器檢查を行なつたが受檢者は一萬三百四十四人であつた

人の動き

▲吉岡海軍鎭海要港部[illegible]　十一日[illegible]
▲山梨鎭海要港部司令長官[illegible]　十二日

祝新興滿蒙博覽會

中元御贈答用品

サッポロビール

リボンシトロン

一打
半打入
化粧函

大日本麥酒株式會社

學藝

朝鮮社會調査の二つの報告
善生氏の『平壤府』と村山氏の『朝鮮の巫覡』

城大教授　秋葉隆

朝鮮總督府の調査報告として世界の學界に誇るべきものは、何といつても古蹟調査のそれを以て隨一とする。私も外遊中自ら京城大學の者であるといふことから、各國の學者によつてその事業及成蹟のまことに貴重にして偉大なることを感謝され――勿論私は別にこの仕事に何等の貢献もある譯ではなく又その資格もないのであるが日本の學界の爲に心密かに喜んだ次第である。朝鮮半島の地下は黄金を以て埋まつて居るか如何かは、私の判斷し得ない所であるが、そこに世界に稀なる地中文化を埋藏することは何人も疑ひを容れざる所であつて、之が發掘調査報告を行ふことは、洵に世界文化の爲に朝鮮にのみ與へられた誇るべき權利であり、光榮ある義務でもある。

そこで此半島の地中文化に關する調査報告が、世界に誇るべき業績にして、燦々たるものなるに比して、現實の地上文化に關する調査の仕事は少くとも之を世界的といふには躊躇せざるを得ない。否それは總督府又は諸種の調査事業に比してさへ如何かと思はれる程であつたが、この方面に關する朝鮮總督府の調査事業が規模甚だ大ならざるにも拘らず、最近に於て續々として生活狀態及び民間信仰に關する報告書を出されつゝあることは、まことに喜ばしい次第である。

生活狀態調査は善生永助氏の執筆にかゝり昭和四年九月に調査資料第二十八輯として『水原郡』の部を出したるに始まり、同年十二月に『濟州島』を、昭和六年一月に『江陵郡』を、而して今年四月に至つて『平壤府』を出版して、每册本文二百頁乃至四百頁に加ふるに、精密なる地圖と豐富なる寫眞版とを以てし、各地方の經濟事情並に生活狀態を明かにせんが爲にその經濟、行政、生活、文化の各項に亘つて從來の統計を驅使して敍べて居る。殊に最近の『平壤府』に於ては、其地に歷史上の古き背景を有すると共に、現在著名の古蹟名勝に富む關係上、特に總說に於て沿革を說くことを忘れなかつたなど、著者の用意の凡ならざるを見るであらう。要するにそれは朝鮮社會の近代的形相、殊にその經濟生活に關する調査において特色を發揮せる地域的研究の資料として貴重なものであつて、筆者の如きも昨秋濟州島に赴くに當り其『濟州島』一篇を携行することによつて少からざる裨益を得た次第である。

次にこの地域的選擇に基づいて朝鮮社會の近代相を描く仕事と相並んで複雜なる朝鮮文化の中特に民心を支配すること高遠なる理論の比にあらずして、社會の底流として一大精神力又は傳統的惰力をなす所の民間信仰の調査に從事しつゝある村山智順氏の手によつて既に『朝鮮の鬼神』及『朝鮮の風水』の二大册が發表せられ、今亦最近の勞作『朝鮮の巫覡』を得たることは、筆者は目下巫覡の問題を直接の題目として居る關係上特に感謝の意を表せざるを得ない。その鬼神及風水に關するものに就いては今は述べない。『朝鮮の巫覡』は本文六二〇頁、附錄として巫覡用神歌經文集七〇頁、附圖寫眞六二頁より成り、この困難な仕事に關する之だけの資料を僅に一箇年の短期を以て整理せられた同氏の手腕に敬服せざるを得ない。今こゝに詳細なる內容に亘つて紹介する譯には行かないから只その目次の大略――一、巫覡の分布、二、巫覡の稱呼、三、成巫の動機と過程、四、巫行神事、五、巫祠の儀式、六、巫覡の服裝、七、巫覡の巫具、八、巫共と巫祀――を掲げるに留めるが、要するに本書は、朝鮮社會の研究者に對して其原始社會的精神生活の傳統をたどる文化研究の資料を與ふること、勿論善生氏の生活狀態調査が、朝鮮の近代社會的經濟生活を中心とする地域社會學の資料を與ふるが如くである。終に臨んで兩氏の貢獻に敬意を表すると共に、調査事業として更に兩氏の業蹟が擴大せらるゝことを色々な意味で切望する次第である。

俳句の旅 （十三）

北川左人

朝鮮で蜃氣樓の立つところといへば仁川よりほかにないとばかり信じてゐた私であります。否、恐らく專門家以外の誰もが、同樣、斯く考へてゐたであらうと思はれるのでありますが、今回旅行中、はからずも明和丸の小林船長と話してゐるうち、朝鮮では

一、仁川沖
一、元山港內
一、長箭港口
一、注文津沖
一、小靑島附近

この五箇所に現はれるといふことを聞きました。幾日か晴れつゞいた揭句、霧がかゝらうとする天氣、每年五月から六月へかけて……。

仁川沖の蜃氣樓は山と、樹間となつて顯るのでありますが、元山港內松濤里の前面には、五六年前島が夥く現はれたといつてゐます。

長箭（江原道）の港口に見えたのは、去る五月三十日、島と島との間に橋といふ形で、六本の橋脚も明かであつたといふことであります。

小靑島（黃海道）蜃氣樓附近のは寢臺の形をなし、樹間の態をなして島と共に美しく現出したといつてゐます。

注文津（江原道）のもまた島と樹間であつたと聞きました。この注文津の蜃氣樓は江陵の舟遊子君が同地にゐる頃（昨年?）目擊したともいつてゐました。

蜃氣樓の話、旅行の思ひがけない收穫として私は大變めづらしくうれしく思つたことであります。

私の俳句の旅は疲れては何物をも摑むことができなくなるためになれども、矢張り可なり疲勞しつゞけて何かと摑みそこねたことでーだが……

×

以下、また、元山より海上、江陵より高城までの途中吟未定稿、餘白を汚して筆を擱くことにいたします（六、二二）

元山　松濤里

防風に樂しかりし砂の遊

昭和丸

斯る夜を斯く穩やかに夏の霧
南風や船客網をつくろへる

×

蜃樓に虹の來てゐるデッキかな

×

巖石にくだけあがるも夏の波
砂濱の夏の地曳を引きにけり

注文津

古網をもて垣とせり葛畑
潮汲んで焚き並べけり鰯釜
鰯粕溜るゝも霧雨でありにけり

×

玫瑰の紙のこぼるゝ香浦かな
馬鈴薯の花も咲きそめにけり

大浦　鷄花居

夏萩やひよの溜れゐる門柱

杆城金融組合

×

卒木咲き野茨が咲き雨の宿
酒田でゝ生資の黒鯛を掬ひけり
撫子の緋が燃えてをり小夜話
下りたちし浴衣に松の雫かな

思想問題と教育 （一）

文部書記官　金子西吉

如何なる原始狀態に於ても、人間の生活は常に集團的であり、社會的である。『人間は社會的存在なり』とアリストートルは人間の定義を下し、而して人間性なるものは社會關係の內にあつてよく發達し、社會關係を離れては衰へ行くものであると言つてゐる。

成る程我々の行動は意識的に社會環境によつて制約される所が多い。殊に我々の風俗習慣等の如きものは然りである。暑さに苦しめられて居る印度では最も罪深き者が追ひやられる所は焦熱地獄であるといふのであるが、寒さに苦しめられてゐるエスキモーの國ではこれは八寒地獄となつてゐる。環境が我々の生活に重大な意義を有して居る事に何人と雖も異議を唱へる者はないであらう。併しながら人間を以て環境の奴隷の如くに見る見解に私は同意する事は出來ない。人間の人間たる所は、よく環境を知り、之を整爵し、環境を自己と調和して行く所にあるそれが人間が他の動物と異る所以ではあるまいか。環境をよりよく整爵し調和し得る者程文明人であるとも云ひ得るであらう。

野蠻人をして、文明人の定義を下さしめるならば、文明人とは、文明といふ病氣になやんでゐる人間なりと定義するかも知れない。と、いふのは、狀現において文明の程度が進めば進む程病氣の數がふへる。文明が進めば進む程社會的情勢もより複雜多雜になつて來て原始社會に於ては夢想だにされなかつた色々な社會苦も出て來る。しかし忘れてならない事は文明人とけかく一方に於て色々な厄介な病氣や惱みをもつてゐるけれ共また他方においてこれ等に打勝ち得る大いなる力をもあわせ有してゐる事である。

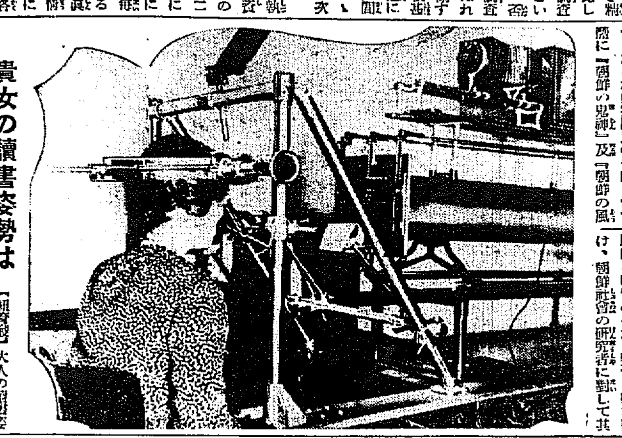

貴女の讀書姿勢は正しいですか？

【紐育發】大人の讀書姿勢は健康上重大な問題ですが、先般米國イリノイス大學の科學研究室で、讀書姿勢矯正の便利な機械を製作しました

ガリバルヂ將軍愛妻の遺骨ゼノアからローマへ
盛大な歿後五十周年記念祭

【ローマ發】イタリー獨立運動の功勞者としてその盛名燦としてイタリー史上に輝く將軍ジャッセッペ・ガリバルヂ將軍が歿してより本年は丁度五十年目でイタリーでは國を擧げて大々的にこの愛國的英雄の五十周年記念祭を舉行したが之と同時に夫ガリバルヂ將軍の語をかりれば『凡そ人類に知られたる最も完成した妻の所有者』たる將軍の愛妻アニタの遺骸も亦ゼノアの埋葬地より羅馬に移され將軍と共に全國民の熱誠な敬禮と追慕の念を捧げられた。今回埋葬された場所といふのはヴァチカン市を眼下に見下すジャニクラム丘に聳え立つその自らの銅像の下であり。然かもガリバルヂ將軍がその手兵を率ゐフランス軍及び法王軍と戰を交へた古戰場も程遠からぬといふ頗る由緒深いものでこのイタリー史上に有名な女性の永久の憩ひの場所としては最も相應しい所である。アニタの遺骸はその昔エチオ・ガリバルヂ將軍夫妻及び世界大戰に從軍して勇名をはせた『ガリバルヂ軍團』の勇士達に護られ特別列車に搭乘ゼノアからローマに運ばれた。アニタは元々ブラジル人でイタリーに取つては全く外國人であるがイタリー史上にかては如何なる他の女性よりも多くの敬慕を捧げられて居る。アニタはその美貌と優しき心立てのみならず自由の戰ひのために荊棘の道を辿つた將軍の困苦に恥ぢず勇敢にも火の下を潜つて毅然たる女丈夫であつた。夫ガリバルヂ將軍に從ひ血腥き戰鬪裡に伴侶すること數度、遂にローマより退却しつゝあつたガリバルヂ軍が追擊の步を緩めない敵の大軍の爲め苦戰の最中とある農家の小屋でその多彩た生涯を終へたのであつた。ガリバルヂ將軍は陣馬倥偬の中に その遺骸をニースに葬つたもので今から數ヶ月前迄にゼノアに移され今回愈よ最後的にローマに葬られることゝなつたものである。

文苑隨想 （六）

井上位人

三、音韻の技巧評

灘波淑舟氏が詩そのもの、もつひとつの異つた立場上から成立する、音韻についての特殊な興味深き、研究は最も有意義な詩句の檢討として、推獎に値すると思ふ。

氏はその冒頭において

『詩は言葉の、記號として約束された（意味）のほかに、文法と音聲のはたらきに顧る。いふなら、詩にあつては文法と音聲とが言葉のなかに生きてはたらかねばならぬ。音韻の技巧は（音律と共に）この音聲を言葉の中に生かす組織である。詩人は音聲のはたらきをよく知つて、これを效果的に組立てるのである。なほ、我々は過去の詩から何をどうして、如何なる仕方に攝取しなければならぬか我々はこの（問ひ）を早わかりのする答以上に必要とする。音韻の技巧もまた一つの問題であらう』

と云ひました

『音韻單位に句切られる（拍子）の排列內容から句切られる（句切れ）の沈默そして音韻の組織これらの有機的な連繫を解釋して、そこに發見せられた言葉の凡ゆる機能を、計畫的に（組立て）よう、といふのが自由詩の當初からの精神であつた』と思ふ。』

といふ。そして氏は便宜上蕪村の發句によつて夥ら、これらの音韻の技巧の巧妙なる組立を示して、各方面から研究されてゐる。たとへば『寒山に木を伐つて乾鮭』るのなかに『寒（K）山に、木（K）を伐（K）つて乾（K）鮭を送る』におけるK音の働き或は『古郷に、ひと夜は、更くる、雨かな』のなかの『古郷（FRT）にひと（FT）夜は、更（F）くる雨（F）因（T）かな』におけるF音及びRT音のはたらきは『蕭見世の灯を、引く瓜や、雷の雨』のなかの『蕭（H）見せの灯（H）を引（H）く瓜（R）や雷（HR）の雨』における日音のはたらきについての音韻の動作を示し、しかして氏はつぎにかくのごとく云ふ。

『韻論に發けられた音の、響きのつゞけなぶらのはたらき、コンテイニュイテイを指摘したい。音韻の技巧を音律や句切れに對立せしめて考へるなら、先づ韻律等の形式に思ひ及ぶのであるが、寧ろ此コンテイニュイテイに提案の音韻の技巧がある。頭韻等は音律や句切れに律らられた特殊なあはれである』と云ふ二つの異れる形式を纏まれた、と例をひきて音韻の技巧の、詩句形成上に如何に重要な位を占め詩の韻の、それらの組立によつて表現される、微妙なはたらきを檢討されてゐる點氏の獨自なる試みに肯定される。私はこの特異なる詩句の研究に敬意を表する。こん後かうした考察に一層努力されんことを私は希望してやまぬものである。

以上をもつて木田の有する評論の批評を試みたつもりである。この駱駝第二輯第二輯は――すこしくおそまきの感があるが、私が特に摑んだのは既刊數輯の內この第二輯が最も有意義なる存在價値をもち、むしろ新規範的價向の、研究評論等の記載があつたためである。（完）

朝鮮神宮（五月獻詠歌）

咸南　花田文子
みそぎしてはしたゝすむ里川に魚の躍るも涼しかりけり

滋賀　久保久一郎
水無月の神も守らむ禊して祈る田人の心めでつゝ

京城　中澤新助
むつきより病みて五月に床祓ひ今日ぞ夏越の祓しにゆく

高知　千園孝忠
けかれをば祓ひ淸めて水無月の三十日を越ゆる夏の神事

奈良　南甚平
知らぬまに犯し罪のさはりなけ名越祓に祓ひ淸めむ

京城　山崎志茂子
潮の音にも秋のけはひやうかふらむ夏越の祓をへし夕は

東京　植栗照彥
水無月の古きためしと夕川に夏越の祓せぬ人ぞなき

京城　田中半次郎
けからひのしからみとさて流して上夏越祓の庭に立つ身の

群山　杉野清道
つみとがを祓ひ淸むる神わざの夏越の祓たふとかりけり

京城　齋藤鋼太郎
みにつもる罪となかす水無月の祓のあとの心すがしも

木浦　秋山忠次
祓殿みあかし映ゆて殿前の人の心にかけもとゝめず

京城　川村十二郎
天地にみちたらひたる罪科をいさ祓ひませ夏の大神

同　川崎才太
抱らけてはふりのとちか中津瀨に流す忌串に夕日てりそふ

京城　古城重子
心さへ涼しかりけり川風に罪も穢も吹きはらへつゝ

高知　早川澄治
祓せし木偶形代の流れゆく川の夕風涼しかりけり

同　犬林爲策
犯しける罪のこと／＼禊川祓ひし後ぞ涼しかりける

千葉　宇野謙
水無月の淸き河原にみそぎしてかみのめぐみにひたる嬉しさ

岩山　久門不二子
みそぎしてかへる袂に吹く風は神の心もこもるとぞ思ふ

京城　馬渡多霧雄
子らつれて禊の前に水無月の祓すましつ心やすけし

同　酒見次郎
罪といふ罪はあらじと麻の葉にゆふとりしでゝ流す水無月

同　大內久枝
千早振る神の御代よりつたへこし夏越の祓すがそ畏しき

京城　水田日現
人の罪も消えよと水無月のなごしの祓ひする夕べかな

同　加藤梅雄
宵祓のすが／＼しくぞなりにける大川の汐に禊祓ひて

秋田　龜井吉造
罪とかを祓ひ淸して今日よりは淸き姿と成りにけるかな

長崎　宮永卓爾
めさとりて罪もけかれもはらへやる祝部の袖にわたる涼風

滋賀　吉田虎之助
川の瀨に今日は名越の祓へしてつくりし罪を流しつるかな

京城　中島貞信
吹き渡る川風いとも淸々し夏越の祓いきしょつれは

京都　曽根源作
人形もつみもなかれて加茂川のみそぎのあとぞ涼しかりけり

奈良　森なみ子
あし原の御代のみそ祓今もなほ榮えて祓ふ水無月の末

廣島　山根雪
罪とかを祓へ流してみそき川衣手涼し秋やたつらむ

東京　岩瀨六藏
水無月の夏越の祓ひそしみぬ心の底もすみ勝るへく

同　森軍俊
淸き瀨にみそきせし身は秋の月のすめるに似たる心地こそすれ

山口　三谷元三郎
身の罪も夏も流れて秋風のたもとにかよふ川社かな

大分　橋爪盆荒
おりたては夕風凉しみそき川罪をなこしの祓しにけり

學藝だより

◇元町小學校同窓會　來る十七日午前十一時より開催同窓の方は振つて參會されたいと

◇全日本活映教育研究會　第四回夏期講習會を八月八日より十二日迄五日間大阪每日新聞社講堂に於て開催する事となつた會費は一般は四圓申込は八月六日限り

新刊紹介

●富民　七月號五錢（大阪府泉北郡西石町羽衣富民協會發行）
●いちご　七月號十錢（全羅南道光州郡光州邑錦金町二三、いちご吟社發行）
●棋道　七月號五十錢（東京市麴町區永田町二丁目一日本棋院發行）
●石楠　七月號五十錢（東京市外中野町西町四〇石楠社發行）
●蒲家時代　七月號二十錢（東京小石川區音羽町四の十七蒲家時代社發行）
●通商彙報　二九九號三十錢（大阪東區內本町橋詰町五八大阪府立貿易館發行）
●水鳥　七月號三十五錢（神戶市須磨區若宮町水鳥社發行）
●俳世　七卷五號四十錢（大阪市天王寺區茶ヶ芝町九一俳世社發行）
●交通と自動車　三卷六號三十錢（京城府永樂町一の六四全鮮自動車運輸業協會發行）
●滿洲評論　二卷二十五號十錢（大連淺野町七滿洲評論社發行）

今日の新刊

（時務局圖書課調）

邦文部　▲民間信仰第三部朝鮮の巫覡　木府▲開北鄉約　咸鏡北道▲朝鮮氣象月報（第二二一號）觀測所▲釜山商工會議所月報（第八六號）上田耕一郎▲歡喜（第五卷第四號）吉井浴明▲平壤商工會議所調査彙報（第十號）神村忠一▲朝鮮化學會々報（第三卷第三號）池田榮▲漁友（六月號）山田綱太郎▲忠南醫友（七月號）平岩氏貞▲調和（第三號）卿一頁▲聖天敎報（第二十五號第二十六號）加藤澄信▲朝鮮南部稻會報（第二十五號）大石平五郎▲京城郵便所長會馬合會報（第八十九號）波多江千代藏▲九ミリ半十六ミリ小型活動寫眞要項　毛利元良▲其他五種

諺文部　新幹評（第二號）東樹琉▲聖潔報（第四十二號）金敬臣▲新東亞（七月號）黑潮社▲宗一線（七月號）東相坂▲農民生活（第四卷第七號）尹山君▲京鶴雜誌（第七三號）楊秀吾▲聖書講義世界[?]

今が胃腸の弱る時
旺盛な精力　頑固な胃腸は　皆なにんにくの常食から

華工の親分　王榮寵語る
國分打から無臭にんにく劑オセロを服んで居ますが生大蒜以上の効目に驚いて居ります日本ではいゝ大蒜劑が出來ましたネと激賞す

△大蒜を民族全體が好んで食する支那は、性生活の旺な事に於て世界一だと既に定評がある白髮皓顏の老翁が孫にも等しい妙齡の美人と嘯く樂を樂むと云ふ樣なシーンは、支那でなくては見られぬ微笑しい不老强精の情景だが、なぜ大蒜食がこんなにまで性的能力を强めるか、大蒜に就て、オセロ藥養研究所及び幾多專門家の多年苦心研究の結果發表したる處に依れば大蒜の有效成分にはその化合物としての

△或種のキハツ性の油があつて、その油の作用である處の

一、一般的に神經を刺戟して興奮性を鼓動せしむる强壯的作用
二、胃腸を適度に刺戟する爲に消化液の分泌的胃腸運動を促進せしむ
三、その化合物は皮膚から多く排泄の循環を促し過勞に耐へる

その他にんにくの人體に及ぼす効果は上述の他種々の病氣にも絕大なもので殊に支那人の豪力（苦力）の精性力の滿ち盡る健脚能を見ても、それを立證し、その「力の源泉」たるもまた「にんにく」にある

△大蒜には人體のエネルギーの源とも云ふべき榮養らしい成分が充滿してゐる爲め趣を食すると忽ち新鮮な血液が激增しことに暑中胃腸にはその主成分硫化アリールは適度の刺戟をあたへ、食慾減退期にも不拘、胃腸に食慾が湧いて夏まけ逆に肥り自然精性力の旺盛となるのである

そも／＼精力旺盛とならんには先づ胃腸を整へる事であり夏期精力減退を訴へるのも食慾減退と胃腸障害は最大の原因である事でうなづける事でせう

△我國　×　×　でも大蒜の活動力や健胃增進作用の顯著な事は夙に多くの學者に依つて唱導されたが何分にもあの惡臭と辛味が障害となつて敬遠されて居つたのであるが

今度大蒜の熱心なる研究者が相計り出來上つたオセロ藥養研究所多年の研究に依つて大蒜の有效成分中最高とされるあの臭氣をそのまゝ科學的に抑壓し、服用後口中は勿論排便にも出さず加ふるに滋法高貴藥を配合して出來上つたのが生大蒜よりはるかにきく大蒜劑オセロであります

食慾が驚く程增し　夏まけ逆に肥る

一年中で梅雨期から夏季にかけて病弱者は勿論健康者でさへ最も要心しなければならぬ時は此病菌が完全に繁殖し易い時期である、反面人體の體は最もゆるみを生じ易い時期であるやうである、天候の不順から來る惡影響の人間がその影響を多分に受ける事は事實である、從つて既に潜伏してゐた病菌が再發する場合でなくとも新に病菌が侵入した場合我々の抵抗力が出來てゐないから直ぐ侵害され勝ちである。そして一番最初に苦しめられるのは胃腸である

而も極度に疲弱した胃腸を其まゝ放任して置けば取り返しのつかぬ狀態になつてしまふのである。然るに大蒜療法はこの時機が最良好劑である事は既に說明した通りであるがオセロを毎日缺かさず服用さえして居れば食慾不振の心配は全然なく夏肥りの現象を呈するのである。是非見本藥に依つてお試めし願ひ度いものである。

價　藥
八日分一圓二十錢（一二〇粒）
半月分二圓（二五〇粒）
一ヶ月三圓五十錢（四五〇粒）
德用五圓（八〇〇粒）十圓（一六〇〇粒）
送料十錢、海外四十五錢

行渡らぬ地方は本舖へ送金次第送藥、代金引換註文はハガキでお申込み下さい。
各デパート、各地有名藥局藥店にあり。

發賣元　東京銀座一ノ四四番地　オセロ洋行
電話京橋六八四一番　振替東京七五〇〇三番

關西販賣元　大阪東區高麗橋二ノ九（三越前野村ビル）　淸水合名會社
電話本局（至五二二六番）　振替大阪五九四九四番

試用藥・說明書　無代贈呈
オセロが如何に効くか又如何に無臭なるかに就き實物でお試めし願ふ爲ハガキにて御申込の方にオセロ三回服用量並に說明書を無料贈呈致します奮つて御申込み下さい

四十年來の慢性胃腸病を
立派に征服した話

富山　高桑△△

私は今年恰度六十歳になるものですが若氣に任せての暴飲暴食や不規則な生活が祟つてとう／＼胃腸を患ひその後どれ丈け苦しめられたか知れませんとう／＼慢性胃腸病になつてしまひました每日飛び付く樣に待ち遠しかつた食事もいや／＼乍ら迎へた、空腹の時でも食事後でもいつも不愉快でたまりませんでした、殊に梅雨期から夏季に在るとこの不愉快さがより一層ひどくなります。胃腸が惡いと體の調子が全體狂つて來て何時も何か病魔に見はれはせぬかと案じられてなりませんでした。そして長年間どんな藥が利くかといろ／＼研究もして見ましたがこれはと思ふ樣なものに出會つた事がなくすつかりあきらめて居りました然し昨年頃から評判のにんにくを喰べれば慢性胃腸病にはいゝだらうと思つて初めましたところ非常に氣持がよくて今迄のやうに胃にもたれる事もなく三度の食事も待ち切れなくなり從つて非常においしくたべられるやうになりましたがあの鼻をつく樣な臭氣丈けは實に不愉快で何とかいゝ方法はないものかと考へて居りました、然しこの臭氣を完全に取去つたオセロが發明されたと云ふ事を聞いて早速服用して居りますが今迄よく拜見した新聞廣告が決して誇大でない事が愈々わかりました。生大蒜に數倍する効果のあるオセロがあるのにあのいやな臭氣を我まんしなければならなかつた自分が如何にも野暮臭く思はれます。オセロを服んでからは昨年來梅雨期も夏季も、惡疫流行もたとて心配は全然無用で、平氣で暮して來ました。四十年來の慢性胃腸病が夢の樣によくなりましたのも全くオセロの御蔭とよろこんで居ます。私と同じ病氣に苦しむ人々に是非オセロをお勸め下さい。

お化粧の常識（二）
忍び化粧の仕方

女學生女敎師女事務員の方其他堅氣の方々におすゝめ

花柳章太郎丈

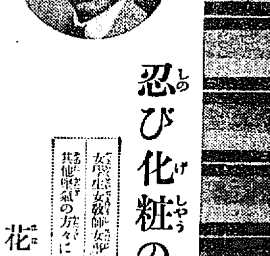

忍び化粧とか隱し化粧とかいふ言葉がありますが、如何にも奧床しくて好い言葉だと思ふのです。御承知の通りに、白粉は附けて居るのだが其形跡が見えない、つまり附けた白粉が地肌に溶合つてそれが其儘地肌の白い美しさに見えやうと云ふお化粧なので、お化粧としたら凡そ

一番進歩したもの

かも知れません。それ丈に昔から濃化粧よりも此方が結局手間の掛かるものとせられて居たのです。

尤も近來ではサーワのクリーム白粉と云ふ樣な重寶なものが出來ましたから、所謂急速時代に相應はしく全く瞬間的に、唯クリームを塗込むやうにする丈で、此隱し化粧が出來ますし、或ひは同じく

チタニウム主劑の

サーワ水白粉を極々薄めて二三回塗重ね、乾いてから水刷毛で輕く洗ふとか、又はサーワの粉白粉を掌で擦込んだ上を同じサーワの化粧水を含ませた脫脂綿で當遍無く撫でゝ置くとか、等、等、之等も亦從來に無い卻々效果的な隱し化粧の方法ですが、之をもつと丁寧にすると、例の『寢化粧』といふのを應用するのです。

『寢化粧』とは

夜寢る前にする化粧の事で、それも相當濃ひお化粧で、翌朝洗面の時に之を靜かに丁寧に洗ひ落し、柔かい手拭で矢張靜かに撫でるやうに拭きますと、夜中地肌に染みた白粉だけが、如何にも地肌の白さの樣に殘ると云ふ段取です。

之が鉛白粉だつたら、で無くとも多少とも有害な材料の入つてゐるやうな白粉だつたら

怖ろしくて到底

出來る譯のものでは有りませんのですが、純無鉛無害と極付きの優良白粉サーワ白粉でしたら全く安心して出來るのです。

更に今一法、之程の手數無しに毎日の入浴を利用して、此白粉に限つて譯無く此忍び化粧の出來る方法が有りますから、序でを以て一つ御傳授いたしませう。

愈々お湯から上ります前にサーワの固煉か練、若しくは固形白粉を小量取分けて淸水を足して稀めた之を顏から頸から萬遍無く指先で

丁度マッサーヂする

樣にしてよく擦込むのです。そして撫でゝ居る中に乾きますから、そしたら浮いた白粉を、水なり微溫湯なりで流すのです。と、肌に溶合つた白粉だけが殘つて、之が乾くとほんのりと地肌からの美しさに現はれて來ますのです。

之は此サーワ白粉が肌に馴染めば馴染む程効果は增す道理で、然しては其白さが肌に付く事に成り、斯うした地肌ですと

濃化粧をするにして

からが更に一層美しく出來るのみか、一層又永保ちもするのです。

殊に此サーワ白粉は本當の御承知の通り、お化粧のできる白粉でして、それに純無鉛無害ですから、何う云ふ具合に使ひましても、更に心配は無し、コロイド狀に分子が細かですから、毛孔を埋めるなどの心配もありませんのです。

日焦の豫防は？

パッとして眼も眩しいばかりの夏の風物です。世は盛夏の季節です。誠に爽快ですが、然し御婦人にはアノ嫌な日焦の季節です。

まつたく家に斯として居てさへ日に焦ける方がある位です。汗や脂肪を其儘にして置くのがいけないのです。ですから日に二度でも三度でも水道の水や微溫湯で、ソツト顏から頸を洗はなければいけません。肌を荒らさないミツワ石鹼を使ふのが好いのです。或ひはサーワ化粧水を含ませた脫脂綿の切れでサッパリと拭くのです。

一体此日焦といふのは日光の紫外線に依つて起る現象で、皮膚から出る脂肪とか汗、或ひは顏を洗ふ井戸水、淸水、若しくは海水の鹽分の如きが一層之を助長するのです。之が海水浴では勿論の事、同じく紫外線の多い夏の山行でも一時に焦ける道理です。

從つて先づ第一に必要な伎倆の方法は此紫外線を避ける事で、それにはチタニウムを主劑に特殊の成分を配合したサーワ白粉のお化粧が持つて來いなのです。と云ふのが此白粉は、紫外線を反射する性質を有つて居るからで、此點サーワならばクリーム白粉の隱し化粧でさへ可也日焦防ぎの効果があるのですから、水や粉の薄化粧でも、況して煉や固形白粉の濃化粧なら一層効果が有るのです。

例へば海へ入るとする。先づ體から胸の方までサーワのコールドクリームをシッカリとよく擦込んで拭いて、其上へサーワ白粉で濃化粧をし其上へ又海水を防ぐ意味でクリームを引いて置くのです。斯うしたら全く充分です。

勿論海から上つたら何時の場合でも、直ぐサッパリと淸水で洗ひ落さなくては成らないので、矢張肌を荒らさないミツワ石鹼を使ひます。そして跡サーワの化粧水を附けて置くのです。

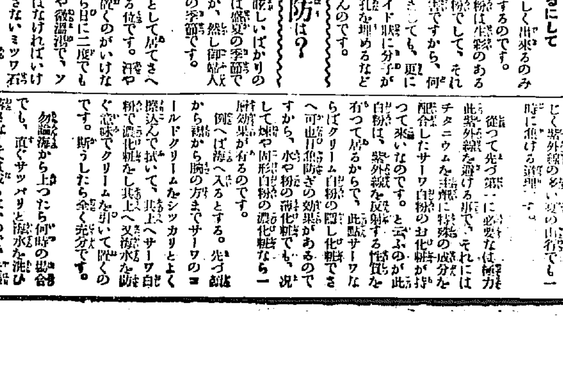

新製のサーワ白粉
固煉（白・肌色）各三十五錢
水（白・肌・濃肌）各三十錢
固形（白・肌色）各十錢

小冊子『白粉の常識』新聞記名御申入次第進呈
東京日本橋區米澤町　ミツワ石鹼本舖　丸見屋商店

涙新たに新盆來る

今年は滿洲、上海事變の戰死者で幾多の新盆を迎へる譯であるがわれ／＼の最も記憶も尚新しいのは白色テロの犠牲となつた犬養前總理、井上前藏相、團男の三家である。更に濱口家、白川大將の二軍旗もあるが、兩家とも神式で新盆には何の關係なく極めて淋しいものである。政友會總裁、總理大臣として現職のまゝ斃れた犬養毅氏の四谷南町の邸宅では千代子未亡人と故總理がマスコットのやうに可愛がつてゐた令孫道子さんだけが留守居中で、健氏は故總理の分骨を郷里に埋葬のため旅行中である。靈前には流行新盆らしく岐阜提灯を吊つたりお盆らしいお供へ物を飾つてゐる＝寫眞（上）は四谷南町の犬養家、靈前の千代子未亡人と道子さん、（下）は精靈船、本町通りのスケッチ

インテリルンペン 府内に三千一百
失業者總計七千名
京城府の調査

京城府社會課では六月三十日現在を以て府内に於ける有業者及び失業者の狀態を知るため方面委員六十二名、方面補佐五名、臨時雇員十名を督勵して去る二十八日來各戶につき實地調査中であつたが漸く十三日を以て完了した、しかして本調査は給料生活者、日傭勞働者、その他の勞働者の三種に分ち各種別につき有業、失業兩方面を調査したのであるがその結果は次の如くで失業者總數七千五十人となつてゐる

給料生活者 有業二〇、九三（内地人八、九六七、朝鮮人一一、七二六）失業三、二五二（内地人七九九、朝鮮人二、四五三）

日傭勞働者 有業一一、六八四（内地人一、六四九、朝鮮人一〇、〇三五）失業一、九一六（内地人二三九、朝鮮人一、六七七）

其他の勞働者 有業九、五十八（内地人一、三三七、朝鮮人五、四四〇）失業一、八八二（内地人五二、朝鮮人一、八三〇）

即ち有業者總計三七、九五五（内地人一〇、七五三、朝鮮人二七、〇二）失業者總計七、〇五〇（内地人一、〇九〇、朝鮮人五、九六〇）となるが、この調査には有業者中月收一百圓以上の給料生活者、官吏、自營業者並に學生その他無職者、女子及び外國人等を除く外又未だ曾て就業したことなき者、及び任意に就業者、同居者等で就業の能力及び意志を有する者と雖もこれを除外し前に職あつたものにして調査當時現に失業狀態にありし者に就いてのみ計上したものである

尚内地の失業者は本年三月一日現在で給料生活者七八、四一八日傭勞働者一八九、三五〇その他の勞働者二〇六、九七九合計四七三、七五七となつてゐる

大パノラマ 百年後の京城
四大デパートから 新興滿蒙博に出品

三越、丁子屋、三中井、平田の府内四大デパートではわが滿蒙博に出品の趣意を寄せ特別陳列を計畫してゐたがこの程いよ／＼本館中央部に『百年後の京城』と題する大パノラマを提供する事になつた

其の内容は（新興）に因みまだ年若いモダン京城が將來の新興都市として百年後どうなるか『百年後の京城』と題してグレート京城の未來をパノラマで展開しようといふ意圖で、京城府の將來を國家の將來と共に深く結びつけようといふ考へからか專門的な意見も十分聞いた上で大京城を出現せしめて觀衆に考へさせようといふ面白い企圖だ

パノラマはその左右二ヶ所一つは南山を背景とし一つは總督府北岳山を背景として、高架鐵道ケーブルカーなどのスピーディな交通機關に近代の進步せる科學建築から更に大進步を來した高層大建築を擁する大建築を櫛比せしめ、それに配するに**飛行機**のエーアポートを設け京城郊外の漢江には轉向去來の一大飛行艇を完成し一方百年前の殺風景なり北漢山上に木造陋しい建築物等を取除せしめて見る者をして百年後の京城を連想せしめるに十分な計畫の下に目下着々その大規模を完成しつゝある。伸び行く京城よ……觀衆は百年後を夢みてその興味ある發展に限り無き人氣を集中することであらう

無抵抗の 保衞隊
救國軍ご逃走

間島來電によると百草溝附近の大肚川にある滿洲國保衞隊十二名は十一日救國軍三十名に襲擊されたが保衞隊はいづれも腰を拔かし兵隊さんは無抵抗でそのまゝ降參し彈藥をもつたまゝ救國軍とともに逃走した、續いて百草溝の保衞隊廿九名も武器をもつたまゝこれまた逃走した

建前の保衞隊も背反の恐れがあるので、こんな腰拔け兵隊には鐵砲はもたせぬと武器をとつてみんな領事館に保管した

李樹山軍 鳳凰城に入る

安東來電によれば去る九日鳳凰城に入つた奉天邊境第一旅長李樹山の率ゆる千四百名は騎、步、機關銃、迫擊砲、山砲の各隊に部分編成され當分同地司令部を鳳凰城に置くことゝなつた

新案釣泥棒の自白
判明した分三千圓
刑事を驚ろかす泥の吐き振り

▼……十二日夕刊既報の夏向き考案の器用な泥棒、西大門署で取りおさへた盜品は……その後取調べの進むに連れ驚くべき稀代の泥棒である事判明昨夕刻までで自白した金額すでに三千圓を突破、質札は一つ／＼數へ切れない程で係刑事の机上は正に質屋の様だ

▼……何しろこの泥棒の自白する處によるとこの商賣を創案し始めて以來三年間釣り泥棒を商賣に無斷で窓口から取出を續けてゐたもので、家族も妻も樂に生活してゐたといふ

▼……冬は夏より商賣が忙しくありませんと泥を吐いたり、窓口から取りかけた棹先の洋服が室内の窓下に落ちたので拾ひ上げる時、見苦しいのでお行儀をくねてゐた御婦人についゐるさをして逃走したなどゝ次から次にこの泥君は三年間の泥を盛んに吐いて、取調べの刑事を驚かしてゐる

世界一周の 飛行コース決定
國際航空聯合會から通牒 成功者にトロフィー

【東京電報】世界一周飛行はツエ伯號、ポスト、ゲッテイ機を始め度々試みられたがそのコース區々なりしため記錄を一定することが困難とされてゐたが、フランスの國際航空聯合會では今後世界一周のコースをパリ、ローマ、ブカレスト、ベルリン、ロンドン、ペルリを出發點としカラチ、東京、サンフランシスコ、ニューヨークを經由、出發地に歸還することに決定した旨十四日帝國飛行協會に通牒して來た

右に依るコースの距離は總計三萬千五百キロで本年六月一日以降國際航空聯合會加盟の各國飛行協會に屆出をなし此の公認コースによつて世界一周飛行を完成した飛行家に對しては正式審査の上

一時間 一〇〇キロ 平均（三一五時間）

以上の速度で踏破した者は聯合會長たるルーマニア國ビベスコ親王殿下御下賜のトロフィーにその姓名を彫刻して名譽を表彰し

一時間 五〇〇キロ 平均（六三時間）

の記錄を完成した者を最後に此のトロフィーを獲得することになつてゐるので聯合會は日本からも此の世界一周飛行競技に參加する樣併せて勸誘して來た

蘇鐵を食つて 一家十三人中毒
米の代りに食べた 沖繩縣下の悲慘事

【那覇特電】沖繩縣下の國頭郡……村の初喜三郎方では去る十二日一家十三名が米なきため代用食として蘇鐵の實を食したところ一同中毒を起し、二名は死亡、三名も瀕死の重態に陷る慘事を起した

徐文海軍奮戰
大刀會匪を破る

新義州來電によれば牛毛塘北方十六キロ大樹溝附近にあつた大刀會匪二百名は十二日梁石排にある徐文海第七隊と交戰したので徐は牛毛塘にあつた第二隊を率ゐ梁石排に急行、大刀會匪は一時退卻したがその後十三日黎明にかけ徐文海は大刀會匪と長時間に亘つて激戰の上ち徐文海は小隊長一、兵一の戰死、若干の負傷者を出だし敵に多大の損害を與へた

義州丸沈沒
暗礁に乘上げ

【釜山電話】十四日午前一時半頃日向細島を經し大阪に向け航行中の大阪商船義州丸（七〇〇トン）

鍾路衞生係の通達 便所を作りなさい
鍾路街の淨化運動
とんと芳しからぬ看視の成績

デパート、カフエー、ビルディング……と三年の間鍾路は著しく目醒しいものがあるが、表通りはモダンでシックで華やかな京城の銀座街もネオンサインの彼方に藁葺草葺の朝鮮家屋には今なほ昔ながらの傳統的因襲から足のぬけきらぬキタナらしさのあることはいと不思議な現狀だ

し　少し決斷して明日の大計を樹て、日に三省するに好適の位地である『ＷＣ』のない家屋が鍾路署管内だけで一千戶を突破するといふ、鍾路街に面する商店でさへなほこの設備を持たぬ家があると聞いては言語道斷されはこそ先月來鍾路署衞生係では管内各戶に通達『八月末日までに便所を作ること若し不可能なれば一週間内に屆出でよ』と、かくて鍾路署は街の淨化の第一線に乘り出した

と　ころで警察ではその參考資料に供する意味で十日から四日間衞生係員を便衣隊に仕立てゝ街を汚す不心得者を看視した結果は左の如き芳しからぬ成績が現れた

▲放尿一四四件▲その他汚物投棄一六五件▲道路放尿現行者のもの一六件▲その他三八件計三三五件

こ　の内三十八名の者には適宜の處置を與へたがぞつて徹底的街の淨化につとめるこれからも時々この種民情調査をと警察では臭い氣焔をあげてゐる

我が出場選手 種目決定す
エントリーを提出

【ロサンゼルス十三日發電】陸上役員は船中で選手出場種目を内定した、十三日朝總監督山本忠興博士を迎へ役員會を開き内定案に修正を加へ協議の結果を決定、即刻大會役員に左のエントリーを提出した

百米 吉岡隆徳、阿武嚴夫、佐々木吉藏

二百米 吉岡隆徳、西貞一、中島亥太郎

四百米 大木正幹、張星賢、増田儀一

低障礙 張星賢

高障礙 藤田長三

一萬米 北本正路、竹中正一郎

五千米 北本正路、竹中正一郎

ステイプルチエーズ 北本正路

走巾跳 南部忠平、大島鎌吉、田島直人

走高跳 織田幹雄、小野操、木村一夫

三段跳 織田幹雄、大島鎌吉、南部忠平

棒高跳 西田修平、望月倭

槍投 住吉耕作、長尾三郎

鐵槌投 落合正義、長尾達治

マラソン 津田晴一郎、權泰夏、金恩培

十種競技 西田修平

四百米繼走 吉岡、南部、阿武、佐々木

千五百繼走 中島、西、大木、増田

齋君出場か

【ロサンゼルス十三日發電】世界的實力を有し選に洩れた十種競技の齋選手の不出場は極めて遺憾で山本監督も『若し齋君が渡米すれば出場させても差支ない』との意見で、目下大洋丸で渡米中の齋君に對し監督山本博士と渡米中の齋氏はスタンフオードの全米陸上競技に見物に行く途中の齋君と大洋丸を迎へ合せるところであつた、齋君と打合せを行ふことに決定した

廿八日の夜 『日本の夕』開催
羅市で國際親善を

【ロサンゼルス十三日發電】ジヤパン・ツーリスト・ビユローは博士、佐藤領事と共にオリムピック關係者の出揃ひを待つて廿八日午後八時からアムベサダー・ホテルに加州知事ロルフ氏、羅府市長ポーター氏その他關係者、役員等を招待して『日本の夕』を催し大いに國際親善を圖ると共に一九四〇年の第十二回大會は是非東京で開催するといふ運動の一助として同夜假裝舞踏會を催しダグラス夫妻及びチヤツプリンを評判にすると

各國スパイ 環視の的
我が選手の練習

【ロサンゼルス十三日發電】我が選手の練習は各國のスパイ環視の的となつてゐるが、アメリカの運動記者等は日本は第三位だと評してゐる、監督山本博士はこの批評を聞いて成る程公平な觀方だと感心してゐる

强剛ヌルミ 出場の報來る
わが選手緊張

【ロサンゼルス十三日發電】强剛ヌルミ出場の報に必死の覺悟を決めた我マラソンの津田、權、金の三君はホワイト・ポイントの宿舍から遠いといふので本日オリムピック村の宿舍に移り最後の精進を始めた、三君共悲壯な決心で必勝を期してゐる、尚我陸上チームの申し込みは本日正式にオリムピック委員に提出された

安東縣に 疑似コレラ
支那人の店員三名 附屬地も防疫實施

【安東縣特電】十四日安東縣支那街東安館乾物商支那人店員三名は俄かに吐瀉をはじめたが檢診の結果一名は疑似コレラと判明、二名は檢病中であるが容態が同じなのでこれも疑似コレラと見られ直に隔離すると共に大消毒を行つてゐる、滿鐵附屬地に於ても防疫に當局總動員で努力してゐる

全朝鮮軍の猛練習＝新興滿洲國訪問の途次十五日入城する東京學生柔道聯合軍へ與つため組織された全朝鮮軍は京畿警察部と專賣局の選手をピックアップしたベストメンバーで連日長谷川町警察道場で猛練習を續けてゐる

ダグラス 日本村訪問

【ロサンゼルス十三日發電】ダグラスは十三日午後オリムピック日本村を訪問し日本選手と親睦ぶりを發揮した

オリムピック 選手後援野球
利益金を送る

京城實業野球聯盟ではオリムピ（ック）……

母乳代用内外第一品
明治メリーミルク
景品附賣出中
詳細は新聞廣告・ポスターにて
明治製菓株式會社

紐育の 歡樂境全滅
火災を起して

【コニーアイランド（ニユーヨーク）十三日發電】コニーアイランドの歡樂境は十三日火災を起し殆んど全滅となり數十の男、女子は海水着或は着衣を失ひ海岸を逃げ廻り悲慘劇を演じた。損害約三百萬弗に上る

漸く出版の 府史第一卷

京城府史の編纂は去る昭和二年から五ヶ年計畫を以て調査の中心となる史家である府囑託岡田貢氏の手によつて着々まとめられつゝあつたが、その後府の緊縮のため人員整理の厄に遭ひ豫定の時日を過ぎたがこの程漸く府史第一卷（併合前まで）四千枚の原稿を脫稿し出來上つた。これまでまとめる迄には岡田氏の並々ならぬ苦心が存し幾度か修正、補綴を加へたとの事であるが、浩瀚なる府史の一卷を編み上げる際は種々の修正を加へる際は一度官舍の場合における同樣の編纂に大きな影響を及ぼすので此點に關しても氏の努力の程を認められてゐる

尚府史は年中に府史第一卷として上梓する意向らしく引續き大正年間までの分も纏めたる上げるとの事である

城大豫科劍道部遠征
高專大會に出場

京大劍道部主催全日本高專劍道大會に出場する城大豫科劍道部選手一行十二名は兒玉部長引率の下に十三日午前七時四十分京城驛發列車で内地に出發

街の噂

★――本町署管内に麻雀俱樂部がザット四十五軒、同署管内の麻雀器具を出して居る所あり、統制されぬため近く組合の組織……

★――十四日正午本町署に新町一帶の妓から中元の贈り物を强制されて困るとの投書、組合側では絕對にその事實なしと否定、果して本町署でどう裁く？

―テーブル六十錢を四十錢に値下げするとの說

水は出したし 「指令は下りず」
メートルは上るばかり 府水道課ヤキモキ

京城府の水道給水量は連日百二十萬立方呎を上下し來に去る二百萬立方呎に迫するものと豫想されてゐるので、これに應ずるため府水道課では去る五日本府に對して鐵島水源地擴張工事による二十萬立方呎の對内給水開始の申請をなしたが未だに當局の指令が來ずヤキモキしてゐる

本年に入つての最高記錄を示し之から盛夏の候に入る時は優に百七十萬立方呎といふの近さは百七十萬四千立方呎といふ

探偵の眼

近頃の雜誌の中で一番面白いのは『富士』だと專らの評判であるが八月號の大探偵『五大事件』は未だに解けぬ怪事件の解説に讀み應へのある面白い讀物だ。

產婦人科（入院隨意）醫學博士 橋本吉藏　京城府岡崎町七 電龍山五八〇番

高速度滋養飮料 どりこの　サア召上れ!!　……これ程よい夏の飮料はありません。◇飮み方は色々ありますが普通六七倍の冷水に薄めて召上り下さい

たむし水むしいんきん其他皮膚病の良藥 東京尾澤 金治水 定價 五十錢 一圓 三十錢 尾澤商店

金儲大王 專賣特許 報德グレン 製造元 大阪市 ホウトク商會

勸業及復興債券で五千圓以下の當り籤が分らずに取られぬ金が數百萬圓あります……日本債券月報社

五千圓のひろひ物

航空兵

巡査試驗

鐵道 東洋鐵道學會

東京蒲田 日本飛行學校 青年飛翔の基礎は技術習得するにあり 飛行家志願者は先づ學則を見よ

信券 マスヤ商店 マスヤがよく賣る 神戸市海岸通

シボレー

月やく

耳の病 耳の病氣に惱む人は此家傳名藥を試せ 東京大森 阿波屋商店

昔も今も 效能で賣れる 七ふく ひえそり 大阪高津表門筋 本家七ふくや 伊藤長兵衞

入院隨意 酒井婦人病院 京城府永樂町二丁目 酒井一郎

京城第一自動車學校

絕對カブレヌ 朝鮮化學研究所

第一高等豫備校

受驗講習會

蓄音器、ラヂオ修理 イトウ商會

京日案內

身上　外交　和服　賣地　金山　看護　空間　恩給　賣地　特許　恩給　保險　恩給　社員

命の最高峰（168）

平山蘆江 作
布施春長 畫

『麗沙子さん、しばらくでした。御きげんよう』

月の光りを受けて、運轉手の顔は蒼白に見えてゐた。頬骨の下に影がさして、瞼のあたりにさへ、陰險な凹みを添へてゐたので、面ざしは、めつきり變つてゐたが、それはトムに違ひはなかつた。

前門に虎を防いで、後門に狼を迎へといふ、その譬へをその儘の今だ。麗沙子は、全身に惡寒をさへ覺えて、立上る事などは、無論出來なかつた。

此儘、車上に止まつて、夜の明けるのを待つには、あまりに時間がありすぎる。

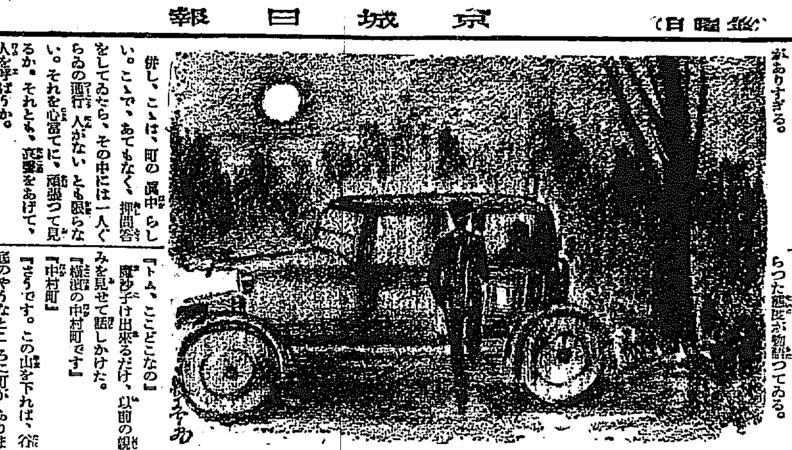

併し、こゝは、町の眞中らしい。こゝで、あてもなく、押問答をしてゐたら、その中には一人ぐらゐの通行人がないとも限らない。それを心當てに、頑張つて見るか。それとも、悲鳴をあげて、人を呼ばうか。

いろ〱に考へたが、……考へわづらつてゐる中に、トムはトムの立場に從つて、自分のプログラムをどん〱進行させるのだ。

『どうぞ、こちらへ、私は命がけで、あなたを保護しました。今それを恩に被せるのではないが、兎に角、今のあなたとしては、一先づ、私に頼るのが一番好いんです。どうぞ此方へ、御遠慮なく。誰も他には居りません。貧弱ながら、僕の隠れ家です』

僅の間に、トムは、すつかり大人になつてゐた。湯河原で、きよ子とにげた時以來、どこをどううろついたか、どんな苦勞をしたか、それとも、どれほどの惡業を積んだか、そんな事は、誰も知らない事ではあるが、昔の巴順之助でない事は、明らかに、その落着きはらつた態度が物語つてゐる。

『トム、こゝどこなの』

麗沙子は出來るだけ、以前の親みを見せて話しかけた。

『場末の中村町です』

『中村町』

『さうです。この山を下れば、谷底のやうなところに町があります。交番の巡査が、戸籍しらべにまはると、遠慮なく、溝の中に叩き込まれるといふ變つた町です。人殺しでも、泥棒でも、あらゆるやくざものが、一旦中村町に足を蹈込んでさへゐたら、警察安全といふ町です』

トムはいやに歴味をならべた。

『中村町なんて、聞いた事もないわ』

『さうでせうね、麗アちやんなんぞのやうな善良な人には用のないところですからね。併し、それは昔の麗アちやんです。少くとも今の麗アちやんは、もはや一歩もこゝから外へは出られませんよ。あの白崎といふ惡黨が麗アちやんをつけねらつてる間はね』

麗沙子は自動車の窓から外を、もつとよく見まはした。

町中だと思つたのは、ほんの目の前だけで一歩外へ出ると、茫々と吹きさらしの山の上になつてゐるらしい。近所の家は大きな小學校と、立ちぐされのやうになつた病院と、そして、數間だけの屋臺店だつた。

『そして、トムは私をどこへ連れて行かうといふの』

『この下、この崖の下です。即ちトムの隠れ家で、同時に、麗アちやんの爲めの安全な隠れ家です』

『トム、あんた、どうしても、私をそこへ連れてゆかなければいけないとお云ひなの』

『いけないとは云はないんですがね。僕だつて、麗アちやんだつて今はこゝより外に行くところはないんだ。白崎の言葉でだつて麗アちやん判つた筈だ、僕は、自動車泥棒をやつたんだ。この自動車は盗みものなんだぜ。それから麗アちやんは、白崎をおし倒して逃げて來たんだ。――いや、麗アちやんが押し倒したわけぢやないが、結局、麗アちやんの仕業だといふ事になるだらう。だから――』

『トム、おどかすの、およしよ』

『おどかすんぢやない。本當の事をいつてるんだ。麗アちやんが、どうでも、出ないといふんなら、――』

『出ないといふんなら――』

『僕だつて、自分の身體を保護する爲めに、相當の事をしなけあならない。麗アちやん、あんまり世話をやかせないで、さつさと、出ておいでよ』

片手を自動車のドアへ、片手を麗沙子の目の前で、意味ありげに動かしてゐる。

其の手には、其手の中には、

『トム、ピストルなんぞ持つて、おどかすの、キザだわ』

麗沙子は淋しく笑つた。

ラヂオ 十五日（金）

午前一〇時〇分 氣象概況、各地天氣實況 仁川觀測所發表
同一〇時四五分 料理獻立、日用品値段、鮮魚卸賣相場 京城府營水産市場發表
同一一時五九分 正午の時報、ニュース
午後〇時四五分 盂蘭盆施餓鬼法會狀況（若草町本派本願寺別院より中繼）
一、喚鐘 一、讀經 一、樂（入堂） 一、對揚 一、伽陀 一、六種廻向 一、菜中登禮盤 一、菜中降禮盤 一、獨吟 一、願以伽陀 一、揖讓圖 一、樂（退堂）
同二時一五分 家庭講座 夏季に於ける台所の衛生 第二高女 教諭 君代
同四時〇分 ニュース、公示事項
同五時四五分 ラヂオ體操、職業紹介事項、當夜のプログラム發表
同六時〇分 童謠と童話劇 カナタ會兒童 指揮伴奏 [illegible]
「〇童謠」一、合唱、むく犬、二、獨唱 イ、夏の小風 ロ、おぢさんの布子 三、合唱 消燈 〇童話劇 花賣少女
同六時三〇分 英語講座（A）初等科（四〇） 岡倉由三郎
同七時〇分 ニュース、公示事項 翌日のプログラム發表
同七時三〇分 講演 箕浦山籠の歴史 岡田 貢
同八時〇分 浪花節（A） め組の辰五郎 吉川 歌藏
同八時三〇分 三曲（A） 青柳 三絃 川瀬里子 箏 中島雅楽之都 尺八 荒野 晋二

同九時三〇分 時報（A）
氣象概況、各地天氣實況 仁川觀測所發表
南道短歌 一、短歌 二、秋月 三、江山明月 四、興夫歌

明日の重なる番組

午後〇時三〇分 講元 『貧治汗出』大祭松兵衛お多福
同一時一〇分 趣味講座『京城近郊の探勝を說て』文一平
同二時一五分 家庭講座『赤十字看護班の任務に就いて』葛西きくに
同六時〇分 お話『朝鮮の高山植物』上田常一
同六時三〇分 ラヂオ學校『通風を順風に』木村竹治
同七時三〇分 講演『江戸つ子の生活』三田村鳶魚
同八時〇分 落語（A）
同八時三〇分 ラヂオ風景（A）
同九時三一分 滿洲より講演『匪賊に拉致せられて』久留島秀三郎

無口で端麗な 天華の印象

赤田龍子達のソーシアルや其後の進境を期待さる

厘堂寺盈

本社主催新興演藝舞踊を觀る會の呼物松旭齋天華に就いて一昨年だつたか初めて天華に會つた時の印象を語つて見よう

天華は 小柄な端麗な女性だ、天華と會つたのは大連聯合町に大連舞踊研究所を開設してゐる楠木繁二郎氏宅だつた應接間には支那人形の面が不氣味に飾つてゐる夜だつた、天華一座の舞踊振付をしてゐた楠木氏を天華が訪れたのは決して偶然ではなかつたのだが記者が會つたのは

偶然で 話題は自然ステーヂの事に向つて賑はつたものだ、天華は無口で笠原マネージャーが殆んど座談を賑はしてゐた、其時の笠原氏の力說したのは二百萬ボルトの電流を人體に通じて何等人體に及ぼす害がないのみかオキシヘーラー等以上効力さへあるといふ頗る

科學的 ステーヂ振だつたが、記者は其二百萬ボルトの電流を人體に通じ其人體の何れからでも電球をつければ點燈するものをと考へても素晴らしい科學的實驗だと思へなかつたものだ、そこにはステーヂのみに現出するいはゆる天華のマジックだらうと未だに思つてゐる、かうした

話の中 で天華は常にあらぬ方向に瞳を向けて恥しく控ひをステーヂの空間をふせぐ事等をでも考へてゐる樣だつた、懐かしい番組がそこに天華の日常を思はせた踊り子達十二三人は稽古場の方で盛んにソッシャルダンスをやつてゐた、大連究の

赤田龍 子もその中に居たが、ソーシャルはステーヂと違つてゐるので天華も時折のぞき見しては苦笑してゐた、事實苦笑に値する踊りぶりでしかなかつた、天華は話題を向けられるとすつかり參つて終つたとでも云ふやうな面をふせる癖があつた、その時から一、二年の

月日が 經つてゐる、從つてその時に見た天華と踊り子達の印象は土地を代へて京城で記者に見せて呉れる事はどんな土産話を見せて呉れるだらうか、大きな期待と希望とをつないでゐる劇場院の博覽會場に唯一の光澤を見せる事であらう

映畫 演藝

★『陸軍大行進』★ 松竹下加茂、蒲田兩所では軍人勅諭下賜五十年記念特別製作映畫で、清水宏、井上金太郎が監督、時代、現代の二部に別けて製作したもの、原作は櫻井忠温少將のもので、林長二郎、岩田祐吉等が主演オールスターキャスト、十四日から大正館にR社發聲『ストリートガール』と共に上映中（寫眞は其一場面）

トピック

大正館の『ストリートガール』でベテーカムプソンが久方ぶり洋盤黨の喜色を呼ぶかと思ふと陸軍大行進で俄然、邦畫黨が力む……

◇和洋兩ファンを吸集しようと云ふ策戰果して奏効の形か……

◇喜樂館の『上海』では南解說君又『うなる』つもりそれはあまりシヤベラレないから…トーキートーキー

◇ボックスでは近來の新曲物をセレクトしてよりよき洋曲を望むと一ファンから投書……

◇京城樂劇團が死か生かのテストへビーで公演をすると、意氣たるや眞に拘すべきものあり、ファンよ彼女等を見殺しにするなかれアーメン……

演藝案内

大正館（松竹直營 櫻井町）
七月十四日より特別封切
中元大特撰名畫！天下獨歩の陣容かくてよやるべ新映畫・豪壯なる映畫行進のメロディを……
全發聲映畫 巨匠ラルフ・ウオツシユ氏作品 ウイリアム・フオックス社超特作
脚色……バリー・コンナース氏
キャメラ……[illegible]
錄音……ジョージ・レヴェレツト氏
各國の女（オール・トーキー）
戰慄みの世界の姉妹篇
珍三羽烏 エドモンド・ロウ氏 ヴィクター・マクラグレン氏 エル・ブレンデル氏 グレタ・ニッセン孃 マージョリー・ホワイト孃 フィフィ・ドゥセイ孃 ハンフリー・ボガート氏 共演
本年度大作 豪壯雄大にして痛快極まりなき 軍人勅諭下賜五十年記念映畫化
松竹蒲田スタヂオ京都下加茂大合同出演
陸軍大行進（現代篇・時代篇）
原作 櫻井忠温少將 監督 清水宏（蒲田） 井上金太郎（下加茂）
出演 林長二郎、岩田祐吉、阪東好太郎、高田浩吉、井上正夫、川田芳子、武田春郎、大林梅子、中村吉松 他 共演

喜樂館（日活直營）
十四日封切 盂蘭盆特作大興行
日活現代劇超特作
上海
監督 村田實 原作『サンデー毎日』第十年記念懸賞當選作品
冷飯十萬石
日活時代劇

龍山劇場
曾我廼家五郎劇 新作喜劇・社會劇
宮川挑太郎口演

朝日座（本町五丁目）
七月十五日より
女優大歌舞伎
嵐菊香 淺尾右朝次

京城演藝館（本町一丁目）
愈本調子に躍進する
京城樂劇團
第一回、第二回の試演的公演で好評を博した同劇團では更に本格的陣容を整へ十六日よりお盆興行として京城演藝館にデビューすることになつた

京龍館（東亞キネマ）
十四日封切 盂蘭盆特別大興行
須磨の仇浪
東亞超特作現代大悲劇 大江秀夫監督
明治時代の大悲劇！

浪花館（京城明治町）
七月十一日より 夏季特別大興行
五色會一行
四谷怪談
スピード娘無茶當り
シャーリーグレイ嬢大馬力！

中央館（日活キネマ）
江戸加賀見山
菅原傳授手習鑑
寺小屋の段
中村小錦、嵐春之助、阪東秀香、中村鯉蝶

東亞倶樂部
洛陽餓ゆ 全十卷
間諜X27 全十卷
マレーネ・ディートリッヒ 主演
攻防樓閣の巨人
戰爭
天眼通

ミツワ石鹸

最新の設備と周到な操作で精製された理想の洗料
顔面と肌膚と毛髪の
ミツワ石鹸
純良で經濟
安くても粗製石鹸では役に立ちません
良質でも高價では實用にはなりません
ミツワ石鹸は作用が緩和で肌膚を荒すことなく
加之 中途で溶崩れず 三倍も保ちます
この品質この廉價 眞に家庭必需品

◎ミツワ石鹸
不斷の品質向上の爲に日夜科學的研究に盡しつゝある主要なる技術家諸氏
理學博士 小平 勵氏
藥學博士 河村正二氏
農學博士 三輪大三郎氏
工學士 野中正夫氏

朗かな春化粧 千早晶子
平素ミツワ石鹸で生々と磨き上げた地肌へ塗るサーワ白粉は、頸、頬、水白粉ともに先づ濟皿か掌で濃淡程合の儘によくお溶伸し下さい。厚化粧の折には小量のサーワ白粉下を丁寧に擦込んで跡を柔い布か紙で平均に拭除つてから白粉をお重ね下さい。盛つて乾いたら水刷毛を用ふ程白粉は落着いて一層冴え、また最後の仕上げには粉白粉を少し含ませた牡丹刷毛が一際鮮かさを添へます

本舗 東京 丸見屋商店
E.15

●英數國漢地歴 ノーシン 明快
思索がまとまらぬ暗記が進まぬ頭腦は疲れ上ぜやすいそんな時にはノーシン
頭がさえ疲れた頭腦は明快となり活潑に働き試驗に最も好適な藥

船舶出帆

仁川出帆豫定
阪神 大安丸 七月
阪神 正生丸 七月
京濱 新屯丸 七月
阪神 名潮丸 七月
名古屋、淸水、京濱 長谷山丸 七月十八日
鮮航同盟會 仁川支店
仁川海岸町二丁目二番地 電話 八六七番

阿波共同汽船出帆
威海衛、芝罘、大連行 利通號 七月十五日午後一時 未定 月 日午前 時出港
威海衛、芝罘、大連行 共同丸 七月十九日午後二時入港 七月廿一日午前十一時出港
鎭南浦、大連、天津行 長山丸 七月十七日午後三時入港 七月十八日午前十時出港
●朝鮮線主要驛ニテ乘客荷物取扱仕候
●乘客切符發賣所 京城三越支店 内ジャパンツーリストビューロー

野口商會 仁川海岸町 電話 二四〇番・一七三番

朝鮮郵船汽船出帆
◎安全 低廉 船中食事附 △印乘客御斷り
仁川出帆 代理店 國際運輸仁川支店
東京行 長崎山丸 七月十八日
大阪行 △盛京丸 七月十六日
大阪行 △濟州丸 七月十九日
大阪行 江丸 七月二十五日
博多、長崎行 鎭江丸 八月六日
兒島、東京行 寧丸 七月二十六日
安東、大連行 京畿丸 七月十九日
鎭南浦行 安江丸 七月二十三日
木浦出帆 代理店 國際運輸木浦支店
東京行 長崎山丸 七月二十日
大阪行 平安丸 七月二十五日
仁川、大連行 江丸 七月二十七日
博多、長崎行 鎭江丸 七月二十三日
釜山出帆 代理店 大池回漕店
東京行 △江原丸 七月二十八日
大阪行 濟州丸 七月二十日

元山出帆 代理店 國際運輸元山支店
東京行 △江原丸 七月二十六日
大阪行 長山丸 七月十八日
北海道行 南丸 七月十七日
名古屋行 安丸 七月十八日
清津直行 立神丸 八月四日
▼右之外各地共臨時寄港船を配し顧客の便利を計り居候

日本郵船出帆
歐洲行 榛名丸 七月十四日
濠洲行 香洋丸 七月十六日
桑港行 寶洋丸 七月十四日
京城南大門通 朝鮮郵船株式會社

朝鮮北海道大連線
鎭南浦出帆 代理店 仁川 七月十九日
裏日本北海道行 七月十六日
裏日本北海道樺太行 七月二十日
仁川出帆 代理店 七月二十四日
大連直行 八月三日
裏日本北海道樺太行 八月十八日
群山出帆 代理店
裏日本北海道行 七月十九日 八月十日
木浦出帆 代理店
裏日本北海道行 七月二十一日 八月十一日
釜山出帆 代理店
裏日本北海道行 七月二十三日 八月十三日
浦項出帆 代理店
裏日本北海道樺太行 七月二十三日 八月十四日
元山出帆 代理店 七月卅一日
新潟北鮮北海道線
西湖津出帆 代理店 七月 八月一日
城津出帆 代理店 七月 八月二日
雄基出帆 代理店 七月十四日 八月三日
清津出帆 代理店 七月十五日 八月四日

朝鮮北海道大連線 寄港地
大連、鎭南浦、仁川、群山、木浦、釜山、浦項、元山、城津、清津、雄基、新潟、敦賀、伏木、函館、小樽、大泊

使用船
朝海丸 三、七〇〇噸 優秀貨客 ディーゼル船
日本海丸 三、七〇〇噸 優秀貨客 ディーゼル船
鮮海丸 三、〇〇〇噸 汽船
明石丸 五〇七噸 汽船

新潟北鮮北海道線 寄港地順序
小樽、函館、新潟、元山、西湖津、城津、清津、雄基、新潟
各線共貨物出廻に應じ右の他臨時寄港致候
仁川府本町四丁目二
嶋谷汽船株式會社 仁川出張所 電話 五〇・一〇八

朝鮮汽船出帆廣告
仁川出帆
海州行 毎日午前九時
群山行 毎日午前八時
釜山出帆
水行（急行）毎日午前十時二回
元山行 各港寄港 毎日午後三時
統營行 毎日午後五時出帆
麗水行 七月十六日、廿二日、十一日、廿五日、廿八日、十四日
濟州島行 七月廿二日、八日、十四日、廿二日、廿六日
木浦出帆
全羅南道 各島寄港 毎日午後八時
多島海 沿岸 毎日午後六時
濟州島行 七月十三日、十八日、十日、十二日、十六日、二十日、廿六日